Стр. 3

СТОЛИЧНЫЙ ПОЛИТОЛОГ О РАЗЖИГАНИИ НАЦИОНАЛЬНОЙ РОЗНИ

РЕПОРТЁР

ОБЛАСТНАЯ НАРОДНАЯ ГАЗЕТА
№ 22 (1155) 9 НОЯБРЯ 2016 Г.

Цена свободная

www.reporter64.ru

ЗАСЕДАНИЕ ПОЛИТБЮРО

КАК В РОССИИ УСТАНОВИТЬ «ДРУЖБУ НАРОДОВ»?

Стр. 8-10

СПОРТИВНЫЙ ИНТЕРЕС

Каким ветром в Саратов занесло легенду НБА Джона Стоктона?

Стр. 13

ПЯТАЯ КОЛОНКА

День выборов по-саратовски

Стр. 5

В Балакове 40 домов остались без тепла

Губернатор Валерий Радаев потребовал в кратчайшие сроки устранить последствия неисправностей на тепловых сетях в г. Балаково, из-за которых порядка 40 многоквартирных домов остались без отопления.

Соответствующее поручение глава региона дал зампреду правительства области Александру Буренину, министру строительства и ЖКХ Дмитрию Тепину и министру промышленности и энергетики Максиму Шихалову на экстренном совещании по решению данной ситуации.

Ранее жители г. Балаково направили главе региона жалобу на плохое теплоснабжение 40 многоквартирных домов по ул. Минская, Степная, Трнавская, 30 лет Победы, Набережная Леонова, Саратовское шоссе. Причиной отсутствия тепла в домах стала завоздушенность в системе отопления на городских тепломагистралях.

Губернатор потребовал от чиновников вместе со специалистами компании «Т Плюс» выехать в Балаково, совместно с муниципальной администрацией и коммунальными службами организовать круглосуточную работу по устранению неисправностей и в короткие сроки восстановить теплоснабжение домов.

Врачи рассказали о курительных смесях

В образовательных учреждениях Саратовской области при поддержке регионального министерства здравоохранения продолжаются профилактические мероприятия, направленные на пропаганду здорового образа жизни и профилактику наркомании в молодежной среде.

Так, в Энгельсском колледже промышленных технологий медицинские работники рассказали студентам о вреде наркотиков и курительных смесей. В ходе встречи специалисты ГУЗ «Саратовский областной центр медицинской профилактики» сообщили подросткам о том, что курительные смеси, спайсы наносят непоправимый вред здоровью человека, разрушают сердечно-сосудистую, дыхательную системы организма, отрицательно влияют на репродуктивную систему и психику человека, приводят к сильной наркотической зависимости.

«Студенты колледжа задавали много вопросов, высказывали свое отношение к спайсам. По их мнению, основными причинами употребления наркотиков становятся любопытство и стремление уйти от жизненных проблем. Медицинские работники подчеркнули, что «спайс» — это не решение проблемы, а ее усугубление. Необходимо сказать «нет!» тем, кто предлагает наркотики, проявить силу воли и стремление вести здоровый образ жизни», — рассказали в ГУЗ «Саратовский областной центр медицинской профилактики».

Всего в мероприятии приняли участие около 70 человек.

Отремонтировано здание XIX века

В здании по адресу г. Саратов, улица Московская, 20 завершены реставрационные и ремонтно-строительные работы.

Дом В.В. Гудкова — двухэтажное кирпичное строение XIX века. Владельцами дворового места на углу улиц Московской и Мичурина с первой половины XIX века и до 1896 года являлись представители именитого саратовского купечества — владельцы заводов Гудковы. В 1896 году дом был отдан владельцами под школу слепых. Перестройки в здании выполнены городским архитектором А.М. Салько. В 1916 году в здании был лазарет №7 всероссийского Союза городов. Затем освободившиеся помещения перепланировали под коммунальные квартиры.

Здание не ремонтировалось свыше 30 лет, у внешних стен дома образовались многочисленные трещины, отмечались разрушения штукатурного слоя карнизных и подоконных частей, частичная утрата штукатурки на откосах оконных проемов. В ходе ремонта выполнена полная замена кровельного покрытия, восстановлена система водосточных туб и водоприемных воронок. Также был отреставрирован лицевой фасад по улицам Московская и Мичурина, отремонтированы и покрашены дворовые фасады. В конструкции крыши полностью заменена стропильная система.

По согласованию с жильцами перенесены установленные на главном фасаде кондиционеры, антенны и демонтированы рекламные конструкции, искажающие облик объекта культурного наследия.

В настоящее время подошли к концу ремонтно-реставрационные работы еще в двух домах, расположенных на улице Московской. В ближайшее время здания проинспектирует межведомственная комиссия.

Регион примет участие во II Всемирном зерновом форуме

На организуемой в рамках форума, который пройдет в Сочи, выставке будет установлен мобильный стенд Саратовской области, участникам будут предложены информационные материалы с контактами зернопроизводителей, элеваторов области.

Сельхозтоваропроизводители региона готовы предложить зерновые, зернобобовые, масличные культуры с высокими показателями качества, соответствующими требованиям международных стандартов. Имеется развитая сеть элеваторов, позволяющая отгружать продукцию на экспорт железнодорожным и водным транспортом.

Делегацию области возглавит зампред правительства Александр Соловьев.

Подготовил Вениамин МУСАТОВ

Читайте нас в интернете!

www.reporter64.ru

E-mail: rep64@yandex.ru

Юрий Горский:
«Петра Толстого могут привлечь за разжигание межнациональной розни»

Патриотизм — не повод для иронии, заявил вице-спикер Госдумы Петр Толстой и тут же решил пойти крестовым походом против пользователей соцсетей, взявших в привычку саркастически проходиться по вечным ценностям. В беседе с корреспондентом РБК Толстой заявил, что те, кто признает «веру, православие, семью и духовность традиционными ценностями русского народа» — вовсе не «православнутые», не «крымнашисты» и не «ватники», как их окрестили Интернет-циники.

Толстой припомнил также, что эта желчная традиция — разрушать изнутри, дискредитировать традиционные ценности и расшатывать любовь к Родине — насчитывает не одно столетие. Но сегодня ей пора положить конец, заявил вице-спикер.

При этом Толстой признался, что не все постящееся в соцсетях в качестве «Интернет-мемов» нацелено на разрушение, и, соответственно, жестко пресекать требуется тоже не все. В частности, интернет-мем «эту страну не победить», полностью укладывающийся в концепцию патриотизма вице-спикера, вызвал его полный восторг.

«Репортер» обратился за комментарием к соорганизатору «Русских маршей», одному из известнейших столичных политических обозревателей, главному редактору сайта «Артполитинфо» Юрию Горскому.

— Поддерживаете ли призывы Петра Толстого, считающего, что осмеяние патриотических ценностей необходимо жестко пресекать?

— Мне позиция Петра Толстого абсолютно чужда — и как депутата, и как журналиста, и как просто человека. Самым честным обозначением этой его инициативы было бы: стремление заткнуть рот оппозиции. Лично я ничего, кроме этого, в намерениях Толстого не вижу.

Вот я — русский националист. Но даже в этом своем качестве не считаю, что патриотизм, как, впрочем, и другие категории нравственности, можно регулировать и регламентировать на государственном уровне. Нравственность, на мой взгляд, не регулируется — она прививается с младых ногтей, она воспитывается в семье, в школе. Государство в лице своих чиновников не имеет права определять, кто нравствен, а кто нет. Но тем не менее оно регулярно пытается это делать, совершенно не смущаясь попранием этой самой нравственности, в которое выливаются, по большей части, все его попытки.

Мне кажется, как бы ни было тебе что-то отвратительно, хватать и не пущать — это не способ борьбы с этим. От «выпекания» одного за другим законов, только нагнетающих атмосферу мракобесия, лучше не станет ни патриотизму, во имя которого это делается, ни самому российскому обществу. Даже если исполнить мечту Толстого и жестко пресечь определенные словоупотребления — проблемы-то, обозначаемые этими словами, при этом не решатся! Ну, давайте запретим говорить «крымнашисты» — но ведь это не приведет к признанию международным сообществом законности присоединения Крыма. Запретим слово «колорады» — но ведь при этом гражданская война на юго-востоке Украины сама собой не закончится. В общем, изъяв из оборота отдельные неприятные слова, мы добьемся только одного — невозможности полноценно обсуждать проблемы, этими словами обозначаемые. А без открытого обсуждения, причем в режиме диалога, невозможно исправить никакую ситуацию.

Да и вообще мечта запретить те или иные слова — утопична. Язык — плоть от плоти народа, способ и форма его мышления. Все слова, зародившиеся в языке, имеют право на существование, правда, в разных ситуациях. И этого права их невозможно лишить одним лишь усилием руководящей воли. Ни одно слово нельзя объявить вне закона — это не удалось даже в самые «людоедские» времена, когда любое неосторожное словоупотребление пресекалось действительно жестко. К тому же тогда не было такого коммуникационного канала, как соцсети — а что такое соцсети, как не огромная кухня, где соседи вполголоса травят друг другу анекдоты о власти «совецкой-соловецкой»? Так вот, если у населения вдруг отобрать возможность злословить на этой кухне в адрес всего, что ему не нравится, в том числе и в адрес властей, то как бы не нарваться на масштабный социальный взрыв. А именно это и получат борцы за нравственность а-ля Петр Толстой, став, как это ни парадоксально, гробовщиками той самой власти, которой они с таким медвежьим изяществом служат.

Если, упаси Боже, инициативу Толстого будут рассматривать всерьез, да еще и состряпают на ее основе какой-нибудь закон, то и Толстому, и прочим законотворцам придется отвечать уже совсем по другому закону — за разжигание межнациональной розни.

— Салтыков-Щедрин говорил: «Когда в России начинают говорить о патриотизме, знай: где-то что-то украли…» Где и что, по-вашему, украли на сей раз?

— Петр Толстой плохо соответствует своей знаменитой фамилии. Я помню его еще ведущим программы «Время» — тогда, в самом начале карьеры, он был вполне на своем месте. Однако он очень быстро подсуетился и сменил амплуа, превратившись из журналиста в пропагандиста, в самом худшем смысле этого слова. Причем по времени это подозрительно точно совпало с тем периодом, когда на Украине начались всем известные печальные события. То есть Петр Толстой понял, что стремительная карьера лучше всего делается в мутное время, надо только вовремя примкнуть к генеральной линии власти и последовательно ее проводить. И вот в результате сегодня у него — депутатский мандат и должность вице-спикера. Однако свой журналистский талант Толстой при этом предал, чем и обокрал самого себя. Правда, судя по всему, спит он спокойно, и совесть его не мучает, только вот все дни проходят суетно, ведь ежеминутно надо доказывать власти свою профпригодность самоотверженным служением.

— Если немного пофантазировать, то можно вообразить, что со сменой власти в России поменяется и официальная позиция в отношении того, кого следует считать патриотом, а кого — пятой колонной. И те, кто аплодировал результатам крымского референдума, станут рукоплескать возвращению Крыма Украине. А как вы определяете, кто патриот, а кто нет?

— Мне не нравится слово «патриот», я предпочитаю «националист», и не только потому, что считаю себя таковым. А потому, что для патриота самым ценным являются атрибуты государства, а для националиста — его, государства, идеи. Патриот — тот, кто радеет о материальных интересах государства: приращении территории, целостности границ, тщательности выработки полезных ископаемых, стабильности власти, порядке на местах. А националист радеет о нации, о народе. Позволю себе такую метафору: при пожаре патриот тащит из огня сундук с тряпьем или сейф с деньгами, а националист спасает из огня людей. Потому что для патриота самое главное — видеть вокруг себя привычный порядок вещей, а для националиста — спасти живую душу, ведь если будет жив человек, то он и новый дом построит, и новым добром обзаведется.

В общем, я хочу сказать, что сегодня понятие «патриотизм» у нас обесценено и профанируется. Да, великий русский патриот Достоевский, встань он вдруг из могилы и услышь Петра Толстого — тут же умер бы снова, от ужаса. А если нет, то стал бы использовать слово «патриот» в качестве самого страшного ругательства.

Я не патриот своей страны, я ее националист. Я не мыслю своей жизни вне России, я не мыслю вне ее и жизни моих четверых детей, которые, кстати, учатся здесь, и, надеюсь, здесь же и будут жить. Я не хочу мириться с пренебрежением русским народом в угоду полумифической российской нации, и не буду мириться.

— А нужно ли в принципе искать «иронизирующих над патриотическими ценностями»? Этак в работе на госдеп США обвинят любую старушку, которая выразит свое недовольство размером пенсии или отсутствием тепла в ее доме.

— Вероятность этого более чем велика. Когда власть начинает искать критерии для деления на чистых и нечистых, то это выглядит безобидно ровно до того момента, пока остается на бумаге, которая составляется на самом высоком уровне. Но бумажные предписания выполняются «на земле», и непосредственные исполнители, как правило, ни умом, ни чем иным не блещут. Как будет трактовать предписания свыше российский чиновник средней руки, неведомо никому. Да если еще учитывать условия, в которые поставлен этот самый чиновник — галочная система отчетности, а также необходимость не только и не столько исполнять, сколько максимально при этом выслуживаться. Вот и представьте, что у нас, скорее всего, получится, когда местные держиморды начнут на глазок определять, кто у нас патриот, а кто — злостный космополит, да начнут потом тягать каждого уличенного в непатриотизме в участок, стремясь при этом нахватать и насажать побольше!

Андрей АПАЛИН

«Большая жратва» под альпийским соусом

В минувшие выходные в Ардеше, французском департаменте где-то между Альпами и Роной, прошел праздник грибов — Fete des champignons. Но Ардеш это не только столица шампиньонов, как они есть, это еще и парадиз каштанов, мясных паштетов и вервенового ликера. Это праздник гастрономии, плавно переходящий в разнузданное обжорство, так как остановиться нет сил. Здесь становится понятно, что только во Франции могли снять фильм «Большая жратва».

Еда — одна из вечных и излюбленных разговорных тем потомков суровых галлов. Не о погоде (Боже упаси, что о ней разговаривать!), не о политике (вдруг политические разногласия нарушат процесс пищеварения) — о еде и ее составляющих. Об этом говорят с уважением и всей возможной серьезностью, почти с пиететом. Но с другой стороны, как еще говорить, например, о поросенке в молоке, гарнированном свежим козьим сыром и цветами кабачков в кляре? А на десерт груши в красном вине с шоколадом? Шутки тут вообще неуместны!

На встрече с друзьями в ресторане в выходные (найденном по чьей-либо рекомендации в городе или окрестностях) сначала следует обмен слухами о других хороших местах с правильной кухней. Потом идет обсуждение меню, ожидание за аперитивом, собственно поглощение, сопровождаемое лишь междометьями и многозначительными покачиваниями головами, затем долгий (оооочень долгий) выбор десерта. И, откинувшись на спинку стула, уже можно спокойно вернуться к любимой теме — где еще хорошо кормят.

Строгое отношение к гастрономии и выбору правильных продуктов — альфа и омега французской жизни. Но если в приготовлении блюд еще допускаются некоторые вольности — заменить коричневый сахар на мед, Bordeaux на Cotes-du-rhone, а пулярку на индейку, то время встречи с прекрасным завтраком, обедом, ужином (нужное подчеркнуть) строго регламентировано и обывательскому обсуждению не подлежит. Ибо свято.

Несколько лет назад знакомая, чья дочь много лет живет во Франции, в качестве анекдота рассказала историю про зятя, который на предложение супруги поесть первым делом смотрит на часы. Я решила, что это личностные особенности человека — мало ли, любит режим и порядок, почему бы и нет. Опять же дело происходило на севере Франции — возможно, там так принято.

Оказалось, что на юге страны все точно так же. Впервые на это обратила мое внимание приятельница-француженка, которая всю жизнь учит русский язык, читает русские книги, смотрит русские сериалы, а Чебурашка — любимая игрушка ее дочки.

— Мне очень удивительно отношение русских к еде, — проникновенно сказала она. — Вы едите, когда хотите и что хотите. Моя подруга, которая живет в Петербурге, может, например, выпить чай, а потом съесть мороженое...

Я не нашлась, что сказать, тем более что у нас-то это вопиющее разгильдяйство не вызывает даже легкого недоумения. (Кстати, не в этом ли столь специфичное отношение европейцев к русским: «эти ненормальные русские», «крейзи рашен» и проч. Действительно, если вдуматься, чего можно ожидать от людей, которые едят, когда им в голову взбредет?!)

Французский режим определен раз и навсегда: с восьми до девяти — время, отведенное на завтрак, с половины первого до двух — извольте на ланч, с половины восьмого до девяти — ужин. Вознамерившихся нарушить строгий жизненный порядок ждет непонимание и отсутствие поддержки окружающих. Даже в разгар туристического сезона. Даже в самом популярном среди путешественников месте.

Если вы проголодались, а времени уже (!) начало третьего — лучшее, что вам удастся найти, обежав несколько ресторанов, холодный сэндвич с пивом. И это будет означать, что вы родились под счастливый звездой, и вообще везунок по жизни. Потому что большинство кафе и ресторанов в это время просто закрыты. И наоборот — если вы решили выпить вина, пива или, не дай Бог, кофе в то время, как все приличные ресторанные работники стелят белоснежные скатерти и готовят приборы для ужина, максимум, что вам предложат — притулиться с бокалом снаружи и не смущать достойную публику вызывающе плохими манерами. Но это — если вы любимец Фортуны, как помните. Могут развести руками и изобразить на лице деланное сочувствие. И действительно, угораздит же задать подобный вопрос в ТАКОЕ время!

Не меньше ритуалов и в порядке представления хозяйских кулинарных изысков. Это вам не русское застолье — когда перед гостями ставится одновременно 15 салатов, 23 закуски и холодец. Каждое блюдо подается отдельно: сначала зеленый салат, потом горячее (либо, если речь идет, к примеру, о гратене и тартифлете и курице, то часто сначала подают картофель, а только потом мясо), потом сыр (который здесь исключительно десерт, в чем французы абсолютно правы. Сыра должно быть не меньше трех сортов, в праздники непременно пять), затем десерты печеные и фруктовые. Вот, собственно, и все. Ну и кофе на дорожку, поскольку чай здесь практически не пьют. И покатились по булыжнику, как колобки. Давая себе слово, что никогда, вообще никогда, просто никогда в жизни такого безобразия больше не повторится (пиджак не сходится, джинсы не застегиваются, дышать тяжело — правильное подчеркнуть).

Но собственные обещания нарушаются даже с большей легкостью, чем даются. Вот и получилось, что об Ардеше не удалось узнать ничего этакого, исторического, познавательного. Как устоять перед филе миньон с яблоками, каштанами и грибами с белым соусом? А на десерт тарт татан из груш с домашним ванильным мороженым? Самых слабовольных выкатывают на специальных тележках и сваливают в грузовички, поданные для развоза клиентов.

Светлана СУРЖЕНКО,
фото автора

Центральный агитационно-пропагандистский орган газеты «Репортер»

ПЯТАЯ КОЛОНКА

Главы, главы, главы не успели...

Избрали, значит, Сараева нашего главой Саратова. Того самого Валерия Сараева, который был главой администрации Саратова и занимался ровно тем, чем теперь будет заниматься в статусе главы города.

Рядовому жителю областного центра не понять, к чему все эти телодвижения. Потому нужен эксперт, который все объяснит и расставит по полочкам. Вот, например, что сказал Сергей Наумов, председатель Саратовской городской думы:

— Сегодня Саратов стоит на пороге новой эпохи развития, главой города стал Валерий Сараев — успешный хозяйственный руководитель с огромным практическим опытом, глубоким знанием городских проблем и желанием изменить облик нашего города.

Ну все. Теперь жизнь наладится. Правда, так думали всякий раз, когда выбирали нового главу.

В июле 2006 года главой администрации Саратова стал Николай Романов. Его еще Степанычем звали. Тогда цитировали губернатора Павла Ипатова, который был убежден, что в Саратов пришел «крепкий хозяйственник с богатейшим опытом работы в городском хозяйстве».

Тогдашний спикер облдумы Павел Большеданов сказал еще более проникновенно:

— Романов — человек, совершенно не связанный с элементами личной наживы. И это самое главное приобретение для Саратова. Поскольку только такие люди могут создать ту команду, которая сохранит, приумножит городскую инфраструктуру и сделает ее более надежной. Когда управляемость будет восстановлена, нужно задуматься о том, как Саратову развиваться.

Управляемость восстановить не успели. Романов проработал недолго. Зато на его место пришел Сергей Тульский! По поводу его назначения большой радости никто не выказал, но сам Тульский был настроен на позитив. На одной из онлайн-конференций он так сказал:

— С моей точки зрения, не надо делать из Саратова столицу Поволжья. Надо просто заняться своим городам, его благоустройством, улицами, скверами, площадями, инвестициями. Не мечтать, как Обломов на диване, о том, что Саратов станет лучшим городом в России, а каждому из нас что-то сделать для этого. Я вижу перспективы для Саратова. Считаю Саратов очень инвестиционно привлекательным городом и надеюсь, что моя работа приведет к тому, что бюджет Саратова кратно вырастет.

Бюджет не вырос. И на смену Тульскому пришел проект партии Вячеслав Сомов. Олег Грищенко был осторожен в высказываниях:

— Немаловажно, кто является главным администратором городского хозяйства. Депутаты сегодня приняли решение, что это будет Вячеслав Леонидович Сомов. Он прекрасно разбирается в городском хозяйстве, экономике, политических вопросах. Надеюсь, время подтвердит, что это был правильный выбор...

Тогдашний секретарь регионального политсовета партии «Единая Россия» Петр Глыбочко был в более приподнятом настроении:

— Не могу не заметить, что кандидатура избранного сити-менеджера Вячеслава Сомова была впервые выдвинута на этот пост депутатской группой «Единая Россия» в Саратовской городской думе. На мой взгляд, Вячеслав Леонидович имеет все необходимые качества для того, чтобы справиться с этой нелегкой работой. Хочется надеяться, что и в последующем депутаты будут столь же единодушны в поддержке Сомова, и общими усилиями нам удастся добиться процветания Саратова.

Противостояние Сомова и Грищенко, Сомова и Ипатова наметилось довольно быстро. Свалили Вячеслава Леонидовича, можно сказать, под аплодисменты. А запомнился Сомов судорожными и курьезными попытками убрать снег силами чиновников. Выход работников муниципалитета на заснеженные саратовские улицы с лопатами наперевес показали по всем федеральным телеканалам. С этого момента судьба Сомова была предрешена.

Возню в руководстве города коммунистка Ольга Алимова комментировала скептически:

— Николая Романова и Сергея Тульского, занимавших этот пост до Сомова, единороссы поначалу тоже с помпой возводили на мэрский пьедестал Саратова, а потом столь же быстро низводили. Причем эти управленцы до работы в администрации проявили себя как успешные менеджеры, а Вячеслав Сомов прекрасно зарекомендовал себя в «Газпроме». Рискну предположить, что в Саратове партия серьезно ограничивает самостоятельность мэров, прежде всего, в принятии ими принципиальных кадровых и финансовых решений. Поэтому от перемены мест слагаемых и с назначением нового сити-менеджера особой пользы городу не предвидится.

Ну и потом главой администрации стал настоящий хозяйственник и успешный бизнесмен из комсомольцев Алексей Прокопенко. Смесь гремучая, но восторги были невероятные. Даже Грищенко подпал под очарование Прокопенко:

— Не на словах, а на деле он показал, как умеет работать. Опыт у него огромный, и я уверен, что его профессиональные качества позволят ему эффективно работать в должности главы администрации Саратова.

И вот нельзя сказать, что получилось так, как предполагал Олег Васильевич. Потому что теперь Алексея Львовича обвиняют в краже не то 500, не то 90 миллионов рублей и который год ищут по всей планете Земля. Где-то он есть, но на связь не выходит.

Может быть, о его местонахождении что-то известно депутату Госдумы Николаю Панкову? Ведь когда Прокопенко принял участие в выборах в Госдуму, получил мандат, но отказался от него в пользу работы в городе, именно Николай Васильевич поддержал Алексея Львовича, сказав:

— Я убежден, что выбор Алексея Прокопенко Саратову только во благо. Горожане видят улучшения, ценят совместную работу Олега Васильевича Грищенко и Алексея Львовича. Голоса, которые они отдали кандидату на недавних выборах — убедительное признание заслуг человека, взвалившего на себя тяжелейшие проблемы и доказавшего способность их решать.

Так мог сказать только верный друг и соратник. Разве нет?

Когда главой администрации Саратова выбирали Алексея Буренина, про Прокопенко говорили, что незаменимых людей у нас нет, а главный саратовский полицейский Сергей Аренин выражал уверенность в том, что Алексея Львовича обязательно поймают. Может, так и произойдет. Да только саратовцам от этого уже ни холодно, ни жарко.

После бегства Прокопенко и его жилищно-коммунальных комбинаций ни в ком нельзя быть уверенным. Потому Олег Грищенко, поздравляя Буренина с избранием на должность саратовского завхоза, был лаконичен:

— Желаю вам успеха в работе, Александр Григорьевич!

Дальше, если помните, правительство и муниципалитет поменялись чиновниками, как меняются игроками клубы НХЛ. Сараев пришел на место Буренина, а Буренин — на место Сараева. Валерий Николаевич сходил в церковь, поставил свечку и приступил к работе. Сам рассказывал. Как и о том, что хочет, чтобы по итогам его работы в областном центре три внука не испытывали за дедуню чувство стыда.

А уж как мы-то этого хотим!

Константин СЕРОВ

Вдоль по Волжской, или По главной улице с оркестром

В Саратове прошли митинги и праздничные шествия

Выходные начались с празднования Дня народного единства. В Саратове к этому событию приурочили еще и открытие новой пешеходной зоны на улице Волжской.

4 ноября город отметил первым снегом и торжественным митингом на Театральной площади, в котором приняли участие несколько тысяч человек.

— Масштабные преобразования в областном центре меняют не только облик города, но и наше отношение к нему, — отметил Валерий Радаев, обращаясь к собравшимся. После чего приятно удивил. — Мы осознали, что Саратов — наш общий дом, и мы за него в ответе.

Затем участники митинга переместились к консерватории, где состоялось торжественное открытие новой пешеходной зоны. Вся Волжская пела и плясала.

Студентка одного из саратовских вузов София пришла сюда с друзьями. Говорит, что они прекрасно провели время.

— Это здорово! Много замечательных людей, танцы, еда. Настоящий праздник.

Развернутая по пути следования горожан полевая кухня была очень кстати.

— У нас сегодня прекрасный праздник, — говорит девушка Олеся, накладывая щедрую порцию гречневой каши.

7 ноября, в 99-ю годовщину Великой Октябрьской революции, сторонники КПРФ собрались на площади у Крытого рынка. День выдался дождливым, но это никого не испугало.

— Этот праздник для меня самый главный, — говорит Нина Сопьяниченко, сопредседатель регионального отделения «Дети войны». — Мы знали, что это день рождения нашей страны. Он родной, он со мной с самого детства.

Атрибутика по случаю традиционная — красные банты и непременные гвоздики. Собирались за мобильным ограждением и в окружении сотрудников полиции. Через полчаса митингующие двинулись по проспекту Кирова. По пути скандировали «Буржуев на нары, рабочих — на Канары», «Буржуи под стол — идет комсомол!» Конечная точка шествия и место проведения митинга-протеста — Театральная площадь.

— Я человек, который с трепетом относится к нашей истории, и, конечно, я прекрасно понимаю, что были не только достижения, были ошибки, — сказала первый секретарь обкома КПРФ Ольга Алимова. — Я не представляю своей жизни без первомайской демонстрации и без демонстрации 7 ноября. Очень приятно было, когда я работала на заводе, слышать с трибуны «Да здравствует коллектив завода имени Ленина!», и мы кричали: «Ура!» И с гордостью показывали, чего мы добились в день рождения государства. Не понимаю нынешнюю власть, которая пытается это замолчать. Да, у вас не получилось сделать великую державу, но хотя бы с уважением относитесь к тем, кому это удалось!

Ольга ЛЕТУВЕТ, фото автора

Высоко сижу, далеко гляжу

Чиновники решили усилить контроль за ЖКХ

Накануне минувших ноябрьских праздников Госдума приняла в первом чтении законопроект, наделяющий Государственную жилищную инспекцию полномочиями по проверке нормативов потребления на общедомовые нужды. Таким образом, контролирующие полномочия ГЖИ расширены. Но если вернуть на месяц назад, то обнаружим, что и власти Саратова не остались в стороне от расширения своих полномочий по части контроля за управляющими организациями.

На «общак»!

Но вначале о ГЖИ. По новому законопроекту, инспекции предоставляется возможность оценивать утвержденные в регионах РФ нормативы потребления коммунальных услуг на их соответствие Правилам установления и определения нормативов.

Если вдруг будут выявлены нарушения, то Госжилинспекция сможет выдавать уполномоченному органу исполнительной власти в регионе предписания об устранении таких нарушений. В ГЖИ смогут обращаться жильцы многоквартирных домов с заявлением о проверке нормативов ОДН, если у них возникнут сомнения в корректности по начислениям.

По задумке авторов законопроекта, проверки нормативов потребления коммунальных ресурсов позволят защитить потребителей от обмана при оплате за ОДН. Предполагается, что это повысит прозрачность выставления платежа. Это важно в части трат ресурсов на содержание общего имущества дома, которые определяются при помощи норматива. Ранее был принят законопроект, согласно которому такие расходы будут перенесены в категорию жилищных услуг, а их размер ограничен нормативом. Теперь расход электричества на освещение подъезда, работу лифта, использование воды на уборку и полив палисадников, а также другие общедомовые нужды переместятся в строку «Содержание и ремонт жилого помещения»...

В Саратове депутаты городской думы старались тоже не отставать от своих федеральных коллег по части коммунального контроля. Так в октябре на внеочередном заседании Саратовской гордумы было принято решение внести в Саратовскую областную думу изменения в региональный закон «О муниципальном жилищном контроле». Данная законодательная инициатива предусматривает расширение полномочий органов местного самоуправления в рамках муниципального жилищного контроля. Проще говоря, речь идет о проверках в отношении многоквартирных домов, управление которыми осуществляется ТСЖ. В том числе по правильности начисления платы за жилое помещение и коммунальные услуги нанимателям юридическими лицами и индивидуальными предпринимателями.

Однако предлагаемое изменение коснется только тех многоквартирных домов, где есть муниципальная доля жилья. На сегодняшний день муниципальный жилищный контроль осуществляется в отношении только управляющих компаний. Опять-таки в тех многоквартирных домах, где присутствует муниципальная собственность.

Газовый вопрос

На этом контроль за ЖКХ со стороны чиновников не исчерпывается. Взрывы бытового газа в жилых домах в Рязани, Иваново сподвигли федеральные власти на определенные действия. Минстрой России недавно опубликовал инструкцию по безопасному использованию газа в быту.

Этот документ содержит правила поведения управляющих компаний, ТСЖ, собственников и нанимателей жилья, направленные на безопасное использование газа.

Например, управляющие организации обязаны проверять состояние дымовых и вентиляционных узлов. На них возлагается контроль за качеством и своевременным выполнением работ по поддержанию коммуникаций в исправном состоянии. Причем инструкция предписывает не реже одного раза в 10 дней проводить проверку подвалов на загазованность, а также записывать результаты проверок в специальных журналах.

Индивидуальные предприниматели, собственники и наниматели помещений обязаны допускать в любое время суток в помещения, в которых размещено газовое оборудование, работников аварийной службы для предупреждения, локализации и ликвидации аварий, возникших при его эксплуатации. А также содержать в надлежащем техническом состоянии дымовые и вентиляционные каналы и ни при каких обстоятельствах самостоятельно не вмешиваться в их работу.

«Законопроект, ужесточающий контроль за обслуживанием внутридомового газового оборудования, разработанный Минстроем России, принят Государственной думой в первом чтении, а правительством России уже внесены поправки, согласно которым правительство не только будет наделено полномочиями устанавливать требования к компаниям, обслуживающим внутридомовое газовое оборудование, но и применять административное наказание к собственникам, которые нарушают элементарные правила безопасности при обращении с газовым оборудованием и игнорируют предписания специализированных компаний. В качестве упреждающей меры мы разработали инструкцию, которая поможет еще до принятия закона снизить риски некорректной установки и эксплуатации газового оборудования», – прокомментировал нововведения глава Минстроя России Михаил Мень.

Для Саратова такой контроль более чем актуален. Напомним, что 27 апреля 2015 года четверо жителей дома № 8 по ул. Ароновой в Саратове задохнулись в своей квартире из-за закупорки дымохода. В итоге директор управляющей компании «Гольфстрим», которая обслуживала этот дом, получил по приговору суда реальный срок. Кстати, в сентябре нынешнего года Саратовский областной суд отказался смягчить ему наказание.

Но существует и другая проблема. В Саратове сотни жилых домов 50-х и 60-х годов постройки, в которых есть не только дымоходы, в них установлены газовые водонагреватели. Проверки «Горгаза» в таких домах проводятся, спору нет. Однако даже в таких древних многоквартирных домах жители активно устанавливают «нестандартные» водонагреватели. Иначе говоря, импортные газовые колонки, которые ремонтная служба «Горгаза» отказывается обслуживать в случае какой-либо неисправности. По банальной причине – отсутствия необходимых запчастей. Один только вызов специалиста из частной фирмы, имеющей соответствующую лицензию, обойдется сегодня как минимум в 500 рублей. И это если повезет найти такую организацию. Плюс ремонт самой колонки.

Вот и возникает неразрешимый вопрос по газовой безопасности. Если пенсионер установил в свое время импортный агрегат, но сегодня не имеет денег для дорогого ремонта, то о какой безопасности может идти речь? Он будет эксплуатировать водонагреватель на свой страх и риск, покуда тот еще греет воду. И проблема эта простой инструкцией не решается.

Главное – вовремя смыться?

Как ни странно, контролирующих организаций и ведомств над сферой ЖКХ хватает. Это и Госжилинспекция, и общественные организации по защите прав потребителей, и прокуратура. При желании любой муниципалитет может громко «стукнуть кулаком по столу», и порядок в «коммуналке» будет наведен. Но этого не происходит.

Можно ли эффективно контролировать начисление ОДН, если в Саратове безбожно воруют даже при начислении оплаты за тепло и горячую воду? Вспомним, как в 2014 году в областном центре 500 млн. рублей за коммунальные услуги были переведены на счета подставных фирм. Выяснилось, что деньги умыкнули у энергетиков. При этом главным фигурантом возбужденного уголовного дела оказался теперь уже бывший сити-менеджер Саратова Алексей Прокопенко. Он просто скрылся за границей и объявлен в розыск. Но денежки энергетиков плакали. Какой уж тут муниципальный контроль...

И ведь это не единичный случай. Буквально на днях стало известно о том, что против руководителей некоторых управляющих организаций возбуждены уголовные дела. Как раз по факту долгов энергетикам за поставленные ресурсы. Речь идет об ООО «УКН «Наш Дом», ООО «Новый город», ООО УО «Домовой Совет», ТСЖ «Дом-Сервис». Общая сумма задолженности этих управляющих организаций почти 70 млн. рублей.

Заметим, что только по Саратову общая сумма всех долгов перед энергетиками составляет 3,8 млрд. рублей.

Вот и получается, что чем больше власть придумывает «циркуляров» по контролю за ЖКХ, тем больше становится проблем. Парадокс? Да нет здесь никакого парадокса. Просто бюрократическая машина власти привыкла решать вопросы путем кабинетных манипуляций. Дескать, чем больше полномочий у чиновников, тем легче будет жить. Но это иллюзия. Система жилищно-коммунального хозяйства реформируется столько, сколько существует новейшая Россия – со времен распада СССР. И даже в условиях этих бесконечных реформ долги граждан за ЖКУ растут. Соответственно, растут долги УК, ТСЖ, ЖСК перед поставщиками коммунальных ресурсов. Невзирая на оплату общедомовых нужд, наши подъезды не освещаются, а во дворах жилых домов темно, как в полярную ночь. При этом неважно, исправно оплачивают собственники жилья ОДН, или нет. Ведь всем всё предельно понятно: покуда будут расти тарифы за ЖКУ, не будет и решения вышеназванных проблем. Но об этом поговорим в следующий раз.

Сергей ЩЕРБАКОВ

P.S. Пока номер готовился к печати, стало известно о том, что 5 ноября в квартире жилого дома в поселке Приволжский на улице Мясокомбинат в Энгельсе погибли четыре человека от отравления угарным газом. Уголовное дело возбуждено по признакам оказания небезопасных для жизни услуг.

Как в России установить «дружбу народов»?

Готовится закон о «российской нации». Подразумевается, что этот объединяющий для многих национальностей термин должен стать своеобразной заменой понятию «многонациональный советский народ». Позволит ли данная законодательная мера урегулировать некоторые острые вопросы межэтнических отношений? То, что эти вопросы есть, видят все.

Тем временем определенная часть россиян по традиции отметила день 7 ноября, несмотря на то, что это уже давно не государственный праздник. 99 лет назад произошли известные события, которые существенно повлияли на жизнь России и планеты в прошлом веке.

До сих пор в их оценке нет и намека на единство мнений. Равно как и в истории с переводом часов в Саратовской области, закончившейся тем, что осталось много недовольных, которые говорят: нас никто ни о чем не спрашивал. Говорят, нужно было провести референдум или масштабный соцопрос при помощи авторитетного федерального центра, раз тема касалась каждого.

Что ж, узнаем мнение экспертов «Репортера», к которым у редакции три вопроса:

1) Приветствуете ли вы инициативу о создании закона о «российской нации», какие принципиальные положения в нем вы бы прописали?

2) Какие главные политические, экономические, культурные последствия Октября 1917 года вы отметили с высоты сегодняшних дней?

3) Следовало ли провести референдум по поводу перехода Саратовской области в другой часовой пояс?

Зинаида САМСОНОВА, председатель Совета регионального отделения партии СПРАВЕДЛИВАЯ РОССИЯ в Саратовской области, депутат областной думы

1) Сложно комментировать этот законопроект, поскольку никто точно не знает, какой характер он будет носить.

Сама идея закона неплоха для многонациональной страны, где часто под «русским» независимо от национальности подразумевается любой гражданин России. В нашей истории многие общественные деятели, писатели вне зависимости от национальности называли себя русскими. И я сама горжусь, что я русская.

Русские — самый толерантный народ, именно русские являются основой «российской нации». Но при этом нельзя насильно заставить человека отказаться от своих национальных корней. Поэтому принятию закона о «российской нации» должно предшествовать широкое его обсуждение. Думаю, что здесь было бы уместно провести всенародный референдум.

2) Последствия каждый видит вокруг себя ежедневно. История не знает сослагательного наклонения, никто не может с уверенностью сказать, как сложилась бы история России без Октябрьской революции.

Революция была неизбежна в ситуации, когда «низы» не хотят старого режима, а «верхи» не могут править по-старому, в этом Ленин был прав.

Хотелось бы, чтобы «низы» устраивала власть, однако сегодня социально-экономическое расслоение растет, социальные лифты почти не работают, люди не хотят знать правды и живут мифами. Нужно предотвратить развитие сценария 17-го года, но путем «закручивания гаек» этого сделать не удастся.

3) Тема перевода стрелок, сначала — в одну сторону, потом — в другую, обсуждается уже несколько лет. И тогда и сейчас общественники и чиновники проявляют всестороннюю активность, можно сказать — суетливость, требуя перевести стрелки. Конечно, это хорошая тема, на которой можно сосредоточиться, если не хочется обсуждать что-то существенное.

Учесть интересы каждого человека очень сложно. Но что симптоматично для нашего общества, граждане, как правило, активно выказывают свое недовольство тогда, когда вопрос уже решился окончательно. Надо научиться выражать свое мнение отчетливо и вовремя. Именно такой подход характерен для зрелого гражданского общества.

Дмитрий КОННЫЧЕВ, председатель Саратовского регионального отделения партии «Яблоко»

1) К этой, как и ко многим новациям современной российской власти, я отношусь скептически. Эта идея Путина и его команды напоминает мне лишь предвыборный пиар-ход и пропагандистскую технологию: можно написать сколь угодно законов, но без реальной практики гармонизации взаимоотношений между людьми разных национальностей, являющихся гражданами РФ, никакой дружбы народов внутри российской нации не будет. Или она и будет напоминать ту самую советскую, которая рассыпалась буквально за несколько лет, вызвав массу межнациональных конфликтов. Поэтому я бы просто не писал такой закон — все основные и достаточные принципы прописаны в Конституции РФ. А все остальное — дело текущих правительственных целевых программ с одной стороны и работы министерства культуры с другой стороны.

2) Это вопрос, на который невозможно полностью ответить одним-двумя абзацами. Можно лишь сказать, что обернувшийся колоссальной трагедией насильственный захват власти в России конца 1917 года несколькими радикальными политическими группами (марксисты-большевики, социалисты-революционеры, анархисты) стал масштабнейшим социальным экспериментом в масштабах всей Земли. В советском опыте как таковом были положительные стороны, безусловно, но отрицательных было больше — это и предопределило закат политической системы, существовавшей в нашей стране в XX веке. И точно можно сделать главный вывод — революции с насилием — это прямой путь к гражданской войне. А в том, что они происходят, виноваты не только революционеры, но и правящие круги. Нет ничего хорошего для большинства людей, живущих в такие периоды «бури и натиска». Потом мирная жизнь, в той ли форме, в иной, конечно, налаживается. Но приобретения не стоят потерь.

3) По переводу стрелок. Это вопрос привычки, конечно, жить ли Саратову по московскому времени или на час отличаться. Сам я противник перехода на время «мск. + 1 час», но, предполагаю, что большинство в нашем регионе может думать иначе. Но вот именно, что — предполагаю. Я точно уверен, что никакого почти полного единодушия у людей, как в Самарской области, где вернулись к такому времени и ушли от московского, в Саратовской области не было и нет. И, конечно, нужен был бы референдум. Я вообще выступаю за референдумы по всем вопросам, затрагивающим непосредственную бытовую жизнь людей. Это как минимум. А как максимум — круг всенародно решаемых вопросов должен быть как можно более широким. С аргументами всех сторон и прозрачным обсуждением, занимающим некоторое время. Возможно, чуть позже мы вновь вернемся к вопросу — по какому времени жить Саратову.

Ольга АЛИМОВА, первый секретарь Саратовского обкома КПРФ

1) Ох! Ничего своего хорошего придумать не можем и вечно тащим какие-то идеи у других стран. И почему-то в основном не самые хорошие. Этот закон о «российской нации» очень напоминает американскую политическую нацию и единую европейскую нацию. Но оба эти варианта, как мы видим сейчас, либо работают плохо, либо не работают вовсе. За примерами далеко ходить не надо. Посмотрите, что творится в Европе сейчас: сборная солянка из множества национальностей, а вовсе не единая европейская нация.

Эта идея не сработает в России. Да, сейчас необходима идея единения народа. Но в первую очередь объединить людей может только изменение социально-экономической ситуации в стране, а вовсе не придуманные законы о нации. В условиях огромного социального расслоения общества и дикого разрыва между бедными и богатыми, в первую очередь необходимо поднимать качество жизни людей, а не придумывать подпорки под рассыпающееся здание российской государственности.

Сейчас самое время вспомнить Ленина, который говорил, что есть только «две нации» — нация угнетенных и нация угнетателей. И мечтать о единой нации бессмысленно, нам необходимо строить межнациональные отношения на фундаменте интернационализма, который проповедует дружбу и сотрудничество между нациями. Это как раз прекрасно соответствует понятию «многонациональный советский народ».

Не надо придумывать изначально мертворожденные идеи и заимствовать их у других. Надо просто обратиться к своей истории — там много работающих инструментов. Но есть ли у нынешней власти желание работать конструктивно и во благо страны?! Я думаю, что нет!

2) Без года век назад произошло не просто известное событие. Произошло то, что до сих пор имеет значение не только для нашей страны, но и для всего мира. Великая Октябрьская Социалистическая Революция позволила самой крупной стране того времени освободиться от деспотизма единоправия и построить первое в человеческой истории по-настоящему демократическое государство рабочих и крестьян.

Эти события настолько масштабны, что имеют геополитическое значение и сейчас, спустя век после Октября 1917 года. Так или иначе, но большинство стран мира (ведь не сошелся свет клином исключительно на США и странах старой Европы) в той или иной степени используют в своей политической ли системе, экономической ли, социальной элементы, которые впервые были использованы в Союзе Советских Социалистических Республик.

История показала, что отдельно взятая страна способна в одиночку, в условиях политической и экономической блокады совершить гигантский скачок в своем развитии и уйти от аграрной экономики к развитой промышленной державе, которую уважали во всем мире.

Эта история — хороший пример для нынешней власти, которая практически в аналогичной ситуации не способна изменить ситуацию и повергает страну и граждан Российской Федерации в пучину очередного кризиса. Но в этом и есть коренное отличие создателей и руководителей Советского Союза от руководителей нынешних. Если первые думали о стране, о людях, то нынешняя власть озабочена исключительно обогащением и возможностью удерживать власть в своих руках.

Именно поэтому сейчас ведутся разговоры о том, что, дескать, царизм в России был чуть ли не счастьем для людей того времени. Делаются постоянные попытки реабилитировать власть того времени и выдать начало прошлого века чуть ли не за расцвет страны. Но все эти умозаключения разбиваются о простой факт — и свержение монархии, и последующая Октябрьская Революция были всецело поддержаны простыми людьми, которые увидели в этих событиях возможность начала новой жизни не только для себя лично, но и для страны.

Моя большая личная трагедия — это уничтожение СССР. Но представить всю грандиозность этого государства просто — мы уже 25 лет живем исключительно на том запасе прочности, который оставил после себя Советский Союз. И это заслуга тех большевиков, которые 99 лет назад совершили невозможное — сделали свободной огромную страну!

3) Что тут сказать. Я была одним из инициаторов этого перевода стрелок. И считаю, что в сложившейся ситуации это было правильное решение. Дело в том, что вся эта катавасия со временем возникла не на пустом месте. Напомню, что великий инноватор и модернизатор Дмитрий Медведев своим гениальным решением об отмене сезонного времени и введением новых часовых поясов разбалансировал время во всей стране.

Понимая, что в сегодняшних реалиях вернуть «зимнее и летнее» время невозможно (вряд ли предводитель «едроссов» допустит покушение на его наследие), и был выбран промежуточный и во многом компромиссный вариант — прибавить час времени саратовскому региону.

Что касается недовольных, то они будут всегда, какое бы решение ни принималось. Было целое лето предвыборной борьбы — многие партии и кандидаты подняли бы идею «времени» как лозунг своей избирательной кампании. Но не произошло, а это и есть показатель пассивности сторонников «московского» времени. «Поболтать» в интернете не есть гражданская активность. Свои права надо защищать и отстаивать!

Идея референдума — это просто прекрасная идея! Замечательная! Но есть одно «но». В России не было проведено ни одного референдума, кроме всемирно известного 1993 года: «да, да, нет, да». Нынешней власти идея референдума как кость в горле, по их мнению, народ не имеет права на собственные инициативы и права их отстаивать. А то начнут со времени, а там и до отставки правительства может дело дойти. Так что референдум сейчас — утопия! А про соцопросы и говорить нечего, достаточно вспомнить о том, что, перефразируя известную фразу, «есть ложь, наглая ложь и соцопросы».

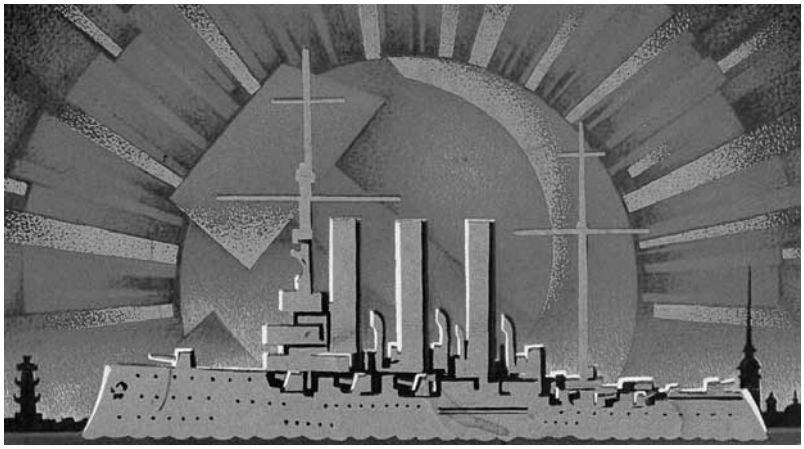

Ренат КАЗИЕВ, член Саратовского регионального штаба Общероссийского народного фронта, эксперт федеральной рабочей группы ОНФ «Социальная справедливость»

1) Достаточно сложное административно-территориальное устройство нашей страны, с наличием национальных республик, тесными связями на приграничных территориях со странами СНГ, формировало на протяжении многих лет потребность в неких законодательных точках для урегулирования межэтнических отношений.

Лидер Общероссийского народного фронта Владимир Путин поддержал инициативу по разработке данного законопроекта. Я уверен, что это станет не только знаковым, но и консолидирующим событием для всех народов и этносов, проживающих в России.

2) На мой взгляд, на тему последствий Октября 1917 года историки, экономисты и политологи будут биться еще не одно десятилетие. Однозначно оценить это событие, перевернувшее историю России, повлиявшее на развитие мировой истории, невозможно. На каждый позитивный довод найдется диаметрально противоположный, не менее убедительный и показательный. Главный вывод, который, по моему глубокому убеждению, мы должны сделать из опыта Октября, что нельзя все вопросы страны решать с помощью одной только идеологии.

3) Начнем с того, что мы возвращаемся в саратовское время. Об этом не так много говорят, но старшее поколение помнит этот период и отзывается о нем положительно. Что касается проведения референдума, то, на мой взгляд, было бы вполне достаточно широкого и открытого обсуждения данной проблемы на различных общественных и научных площадках. Если объяснить гражданам все плюсы и минусы предстоящего перевода стрелок, то и последующих негативных реакций в обществе можно было избежать.

Александр СВЕШНИКОВ, главный редактор информационно-аналитического портала «Богатей-онлайн»

1) Безусловно, такая проблема, как межэтнические отношения в России, имеет место. Один из признаков этой проблемы — активно культивируемый у нас национализм. Причем его доля в современных общественно-политических отношениях разных социальных групп, партий и движений постоянно меняется. Государство же ведет себя по-разному: то использует националистов, то борется с ними, то просто игнорирует. Никакого специального «объединения национальностей», как и самого «закона о нации» не нужно, поскольку наш «многонациональный народ» (как записано в Конституции Российской Федерации) уже объединен единой территорией, единым языком межнационального общения и единой по форме и многообразной по национальным особенностям культурой.

Задача государства — поддерживать и развивать эти три важнейших составляющих единения нации, а не выдумывать законы, которые могут завести невесть куда (страшно подумать — к какому-нибудь национал-социализму).

2) Октябрьский 2017 года переворот стал главным катастрофическим событием прошлого века (не считая две мировые войны) не только для России, но, пожалуй, и для мировой истории, поскольку в него на протяжении почти столетия были втянуты и другие страны, большая часть которых все же нашла в себе силы мирным путем освободиться от иллюзий «построения светлого будущего».

Политические последствия — уничтожение свободы слова, репрессии в отношении инакомыслящих, эмиграция интеллигенции («философский пароход») и т.д.

Но самое главное: внедрение в умы новой, взамен православия, религии: построение социализма в одной отдельно взятой стране и мечта о «светлом будущем» — коммунизме. И не только в СССР, а во всем мире. Этими обещаниями большевики «кормили» советских людей вплоть до середины 80-х годов, пока система не изжила себя, и не рухнул колосс на глиняных ногах под грузом неразрешимых проблем.

Экономические последствия. Большевики обещали «Землю крестьянам, фабрики рабочим, мир народам, хлеб голодным». Ни того, ни другого, ни третьего, ни четвертого граждане «страны диктатуры пролетариата» не получили. Вместо «земли крестьянам» сначала продразверстка, потом тотальное обобществление. А попутно — голод. Не спас и «угар НЭПа», который после короткого вздоха облегчения был быстро задушен сталинской дланью. Фабрики стали государственными или вовсе исчезли. Вместо мира — кровопролитная междоусобица.

Ну а в 30-е годы началась подготовка к мировой революции, что потребовало срочную индустриализацию силами иностранных спецов и громадных средств для закупки за границей промышленного оборудования, которые, в частности, нашлись от продажи всего зернового фонда. Итог — голод 1933 года, о котором в учебниках не было ни слова.

Милитаризация страны продолжалась вплоть до конца 80-х годов и свелась на нет только с упразднением Госплана.

3) Конечно, можно замахнуться на референдум. Народ имеет право на это как источник власти. Правда, это стоит хороших денег и вряд ли власть пойдет навстречу. Так что, если хотим узнать мнение жителей, то лучше профессиональный масштабный соцопрос. Ведь на каждого не угодишь.

Мне кажется, что самым рациональным и правильным по многим соображениям будет остаться на астрономическом времени (говорят, что мы на нем сегодня и стоим), изменив ритм жизни. То есть сдвинуть начало рабочего дня на два часа назад — с 8 или 9 на 7 или 8 часов.

Окончание на стр. 10

Уравнение правосудия

В субботу возле консерватории защитники животных провели коллективный пикет, поводом для которого послужила история с двумя семнадцатилетними живодерками из Хабаровска. Подобные акции уже прошли во многих городах страны. В Саратове на пикет собралось несколько десятков человек, некоторые пришли со своими собаками. Как полноправные участники пикета, собаки несли на себе плакаты с вопросами «За что?» и призывами к ужесточению статьи 245 УК РФ. Ужесточение наказания за жестокое обращение с животными и реальные сроки для живодеров были главными требованиями пикетчиков. «Надо не ограничиваться какими-то обязательными работами на 300 часов, а реальными наказаниями. Мы хотим, чтобы статья Уголовного кодекса действительно работала», — говорили выступающие.

Давайте договоримся сразу: мучить животных нельзя. Более того, стоит мне просто представить себе издевательство над беззащитным зверем (смотреть эти фото и видео я не могу, нервы слабые), как сразу возникают вполне понятные и естественные эмоции, которые требуют кое-что с живодером сделать. Как минимум избить до полусмерти, как максимум — проделать с ним всё то, что он делал со своей жертвой. Око за око, всё по справедливости. Так что я пикетчиков прекрасно понимаю. Однако эмоции одно, а Уголовный кодекс — совсем другое. А российская пенитенциарная система — вообще дело третье, и вот об этом деле надо бы поговорить особо.

Потому что в этой самой системе с людьми иногда (кое-где у нас порой, ага) проделывают такое, что этим хабаровским соплячкам и не снилось. Куда им, малолетним кретинкам, до настоящих матерых профессионалов, истинных мастеров своего дела. Убить зверюшку каждый придурок сможет, а ты попробуй убивать человека ежедневно, да так чтоб до смерти не убить, да еще, чтоб следов не оставалось. Вот как раз на днях по сети прокатилась история Ильдара Дадина, народ всполошился: оказывается, у нас на зоне бьют и пытают. С добрым утром, здравствуйте! На самом деле истории о пытках в тюрьмах и колониях просачиваются в новости постоянно, просто обычно никто не обращает на них внимания. Ну действительно, это же преступники, чего их жалеть.

Тоже вполне понятная и естественная реакция. Покажите любому фотографии пушистого котика и стриженого под машинку мутного шныря в наколках, и спросите, кого из них стоит пожалеть. Результат очевиден. И точно так же очевидно, что требуя реальных сроков для мучителей, ты способствуешь умножению числа этих самых мутных шнырей. Потому что — ну черт с ними, этими хабаровскими, они, кажется, реально на голову больные, их лечить надо — а вот представьте себе других каких-нибудь малолетних придурков. Которые не так организованно и не систематически, а просто шли компанией, увидели собаку, решили камнями закидать. Вот в этой компании что — все живодеры и нелюди? Да ничего подобного, настоящий садист там наверняка один, главный. А остальные — ну просто безмозглые, ветер в голове. Кто-то повзрослеет, поумнеет, будет со стыдом вспоминать. А кто-то нет. Так или иначе, возможны варианты.

А теперь представьте, что законодатели услышали глас народа, воспылали праведным гневом, и вся малолетняя гоп-компания отправится на зону. Деяние, совершенное организованной группой, часть вторая статьи 245 УК РФ. То есть фактически будет буквально исполнено эмоциональное пожелание «горите в аду», потому что «малолетка» (так ласково называют воспитательные колонии для несовершеннолетних) — это, по некоторым рассказам, такой ад, который далеко не во всякой «взрослой» колонии увидишь. И вот проходит года три. Или пять. Или сколько там защитники животных считают достаточной компенсацией, неважно. Важно, что на выходе мы получим? Правильно, компанию мутных шнырей в наколках. У которых ума не прибавилось, зато появилась масса полезных навыков и умений. Как сделать заточку из алюминиевой ложки. Как вырубить человека с одного удара. Как выжить, когда тебя ежедневно бьют до полусмерти. И этот шнырь, пожалуй, собаку теперь не тронет, тут условный рефлекс может и выработается. А вот хозяином собаки шнырь с удовольствием займется при случае.

Итак, 1 мертвая собака = 5 мелких уголовников. Потенциальных рецидивистов с очень высоким шансом скорого возвращения обратно за колючую проволоку. Причем в этот раз не по статье 245, а в лучшем случае за грабеж. А в худшем — даже и думать не хочется. Такое вот уравнение. Возможно, с точки зрения защитников животных, так и выглядит правосудие. Пусть так, но не слишком ли дорого нам это правосудие обойдется? Да, собачек жалко до невозможности, а малолетних придурков не жалко вовсе. Но давайте себя хотя бы пожалеем. Они ведь срок отмотают рано или поздно и выйдут, и нам с ними по одним улицам ходить. И знаете, перспектива получить перо в бок от бывшего живодера мне совершенно не улыбается. Даже во имя правосудия.

Степан ПРОБКА

Окончание. Начало на стр. 8-9

Александр ГЛУЩЕНКО, генеральный продюсер информагентства «Свободные новости» и телеслужбы «Открытый канал»

1) Для начала разберемся в том, кто является инициатором законопроекта о российской нации, и изучим славный «боевой путь» этого новатора. Идея была предложена заведующим кафедрой Российской академии народного хозяйства и госслужбы, экс-министром по делам национальностей Вячеславом Михайловым. В прошлом это банальный партфункционер КПСС. Да, той самой КПСС, которая загнала межнациональные отношения в СССР в полный тупик и организовала на территории страны такие «веселые» явления как Карабах, Фергана, Абхазия, Южная Осетия, Северная Осетия и Ингушетия, Чечня. Все эти войны и вооруженные конфликты имели спусковым крючком межнациональные отношения, которые определялись формулой «новая историческая общность людей — советский народ». А Михайлов был ярым проводником этой межнациональной политики как на организационном, так и на идейно-теоретическом уровне. В 1983 году он защитил диссертацию на тему: «Деятельность КПСС по формированию и углублению интернационалистского сознания трудящихся западных областей Украины (1939-1981 гг.)» Видимо, под укреплением интернационального сознания в ней рассматривались вопросы массовой депортации и расстрелы западных украинцев в сталинские времена. С 1987 года заведующий сектором теории наций и национальных отношений Института марксизма-ленинизма при ЦК КПСС. В 1987—1991 годах сотрудник аппарата ЦК КПСС, завотделом ЦК КПСС по межнациональным отношениям. Вообще-то он не новатор — оказывается, что мы все это под его руководством уже проходили. Видимо, в силу возрастных причин предложить что-то свежее товарищ не может.

Возникает вопрос: а Конституции и Закона о гражданстве нам мало?

Нетрудно заметить, что вся деятельность современного руководства страны — возрождение исключительно советского стиля управления и системы функционирования государства. Поэтому считаю, что «национального лидера» в очередной раз подставили ретрограды. Систему, которая привела к краху страны, возрождать нельзя. Заметьте, такие традиционалистские, но высокоразвитые страны, как Великобритания, никогда не возрождают и не поддерживают отрицательных традиций.

2) Думаю, что любому нормальному человеку уже давно понятно, что октябрьский переворот — крах нашей страны. Причем механизм этого краха еще не остановился и продолжает раскручиваться.

Последствия. В экономике — уничтожение класса активных предпринимателей, как в промышленности, так и в сельском хозяйстве. В политике — введение монополии одной партии и физическое уничтожение остальных политических сил. А монополия — всегда застой. В культуре — идеологический прессинг в отношении писателей, артистов, композиторов, ученых, создание системы идеологических ограничений и цензуры.

Более того, принципы, стиль и методы большевистского руководства автоматически копируются нынешним руководством страны — милитаризм, засилье спецслужб, цензура, однопартийная система, отсутствие реальной конкуренции во всех сферах, оголтелая пропаганда, доминирование политических и идеологических целей перед экономическими. Все это мы уже проходили и продолжаем проходить. Движемся по диалектической спирали. И все это — «великие» последствия «великого» октября.

3) На мой взгляд, вопросу перевода стрелок в регионе придается слишком серьезное внимание. Неужели больше нечем заняться? Хотя позиция областной власти понятна. Пусть обыватель лучше дискутирует по поводу временного пояса, чем по поводу снижения реальных доходов. А на референдум нет денег. Да к тому же, если учитывать наработанный избирательными комиссиями опыт проведения выборов, то и результат референдума вполне предсказуем — как скажет начальство.

Дмитрий ОЛЕЙНИК, политолог, главный редактор интернет-газеты «Глас Народа»

1) Конечно, нацию формирует не «закон о нации», а общие идеалы, мироощущение, восприятие страны как своей общей Родины. Однако это не говорит о том, что такой закон не нужен. Наоборот, есть много вопросов, требующих законодательного регулирования, например, в каких документах должна указываться национальность, как должны распределяться средства на поддержку традиций народов, составляющих общую российскую нацию, как в рамках единой нации защитить языки народов, её образующих, и многие другие.

2) 99 лет назад мир изменился. Без «известных событий», как вы сформулировали в своем вопросе, иной была бы и политическая карта мира, и его новейшая история. Считаю, что для России это была величайшая катастрофа, в результате которой она потеряла миллионы жизней и была отброшена назад в своем развитии. Да, благодаря подвигу нашего народа стране удалось наверстать многое и снова стать одним из мировых лидеров, но для тех, кто потерял Родину или саму жизнь — это слабое оправдание. Другие страны, напротив, оказались в выигрыше. Особенно Германия, Польша, Финляндия и Турция, в какой-то мере и США. Странно, что в этих странах не отмечают 7 ноября. Можно фантазировать, каким был бы мир без революции в России, но он точно не был бы таким, как сегодня, так что это событие изменило глобальную историю, а значит, останется в памяти человечества.

3) Я столкнулся с тем, что мнения слишком поляризованы и в любом случае будут недовольные. Лучше бы было вовсе не поднимать этот вопрос, но раз уж так случилось, придется привыкать к новым реалиям. Референдум бы ничего не изменил, так как ему должна была бы предшествовать большая разъяснительная работа, на которую у сторонников сохранения нашего настоящего времени просто нет средств.

Мнения экспертов выслушал и записал Афанасий ТЁМНЫЙ

Стивен, который Сигал

Как известно, президент РФ Владимир Путин подписал указ о приеме в гражданство России известного голливудского актера, звезды боевиков, 64-летнего Стивена Сигала. Мастер боевых искусств пополнил когорту бойцов, пожелавших принять российское гражданство. Ранее россиянами стали боксер Рой Джонс-младший и Джефф Монсон, выступающий в смешанных единоборствах. Интересно, что все они пожелали стать нашими соотечественниками либо на закате своей карьеры, либо выйдя в отставку.

А нужно ли нам помогать иностранным спортсменам получать российское гражданство, причем без очереди, когда многие наши соотечественники, вернувшиеся на историческую родину, ожидают положительного решения месяцами? Зачем нам вообще нужны эти известные, но в чем-то маргинальные личности? Об этом спорят наши эксперты.

ЗА

Быть Кейси Райбеком

Сигал наш, и это прекрасно. Потому что Стивен Сигал — это воплощенное Добро. Именно так, с большой буквы. То самое, которое должно быть с кулаками. А у Сигала помимо кулаков есть еще и ноги, которыми он действует не хуже, чем руками. А уж если ему под руку попадается оружие — холодное или, боже упаси, огнестрельное — то вообще всем кранты. Впрочем, для Сигала оружием может служить любой предмет — стул, стол, кастрюля, авторучка. Я думаю, даже обычной канцелярской скрепкой он за полминуты может не то что убить, а превратить любого злодея в фарш.

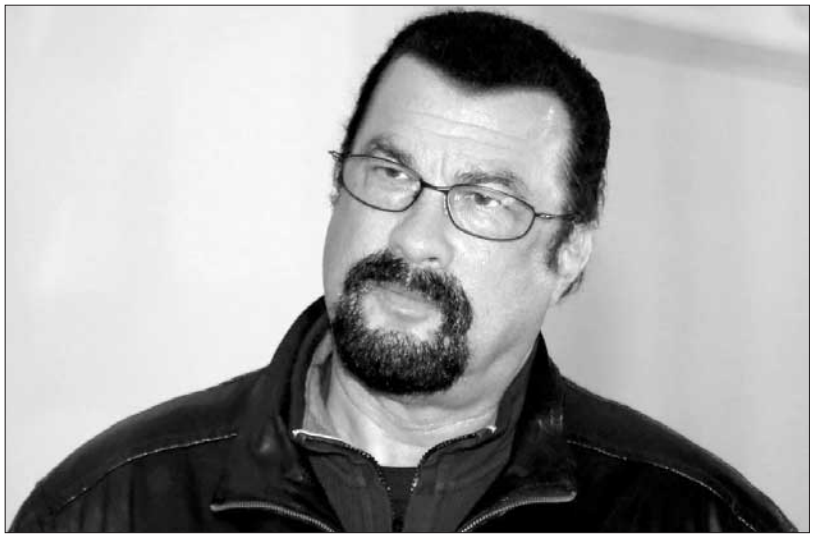

А к тому же он — не знаю, не железный, не стальной, не тефлоновый — а титановый, что ли. Неубиваемый и непрошибаемый. Что бы вокруг ни творилось, хоть атомная война, на нем — ни царапинки, пробор по-прежнему идеальный. Не то что жалкие слабаки Шварценеггер со Сталлоне, которые хоть и побеждают в конце, но до победы враги лупят их почем зря. Сигал с собой так обращаться не позволяет. Пару-тройку ударов он, конечно, может пропустить, но не более того. Сразу видно, у человека характер и самоуважение. А нам этого самоуважения ох как не хватает. Может, поэтому наши схватки с государством во всех его многообразных обличиях кончаются всегда одинаково.

Вот у государства зато с самоуважением всё в порядке. Стало быть, государство наше — это тоже Сигал. Воплощенное добро с кулаками, ногами, зубами, прокуратурой, следственным комитетом, нацгвардией, внутренними и внешними войсками... Длинный список получается, потому что точно так же, как и Стивен Сигал, государство наше умеет превращать в оружие самые вроде бы мирные службы и организации. Например, санитарный или пожарный контроль — казалось бы, совершенно мирные гражданские конторы. Но в умелых руках они становятся грозным оружием и неизменно побеждают зарвавшихся хапуг-коммерсантов.

И точно так же, как Сигал, наше государство титановое. Пуленепробиваемое и всепобеждающее. Ну, по крайней мере, последние лет десять. Раньше-то да, раньше оно, государство, было вроде Шварца или Сталлоне. Кто только его по морде ни лупил, от бородатых людей с калашами до американских президентов. А сейчас нет, сейчас нам что санкции, что вражья пропаганда — всё как комариный укус. Держим удар, пробор идеальный, галстук на месте. Может, у Сигала научились? Значит, по праву ему дали гражданство, заслужил.

И главное, стоит Стивену появиться на экране, как зритель сразу понимает, что всё будет хорошо. Что плохие парни будут наказаны, а хорошие спасены. Вера в то, что добро в итоге восторжествует — она, знаете ли, в современном мире дорогого стоит. Это ж какой психотерапевтический эффект! Крым наш — это хорошо, а Сигал наш — ничуть не хуже. А может, даже и лучше, потому что в Крым нужно ехать, а Сигал может приехать сам. Вот у нас в Саратове он был уже который там раз — и посмотрите, какие в городе позитивные изменения! И дышится как-то свободнее, и на душе легче. Может, он и правда перевоплощение какого-то ламы?

Только главное тут — вовремя остановиться. Вот есть у нас Депардье, есть Сигал — и всё, и достаточно. Потому что сейчас всё очень гармонично. Пьяница и дебошир Депардье воплощает темную сторону нашего государства, а непрошибаемый и просветленный Сигал — светлую. То есть, государство наше осознает себя как Депардье, но хочет быть как Сигал. Или хотя бы выглядеть как он. Ну и что в этом плохого? Сигал еще далеко не самый худший вариант, есть и другие ролевые модели. Вроде Энтони Хопкинса с его доктором Лектером. Оно нам надо? Нет, наш Стивен — парень, может, и простоватый, но зато всегда на стороне добра. Без этих ваших психологических штучек.

Слушайте, а может, и вправду научимся быть как Сигал? Случаются же чудеса, в конце концов. Будем появляться на международной арене бесшумно, действовать стремительно и побеждать без единой царапины. Галстук и пробор на месте. Улыбка Будды и непрошибаемое спокойствие. Замечательно же было бы. А то сейчас всё больше как Депардье — со скандалом, битьем посуды, истериками и взаимными обидами. Надо бы эту цыганщину уравновесить доброй порцией сигаловщины. Быть Кейси Райбеком, корабельным коком и бывшим спецназовцем. Кстати, тот фильм в одном из переводов назывался «В осаде» — так вот вам и еще один повод принять Стивена на борт. Потому что последние годы мы тут как в осажденной крепости. Так что вэлкам, как говорится, Стивен Самуилович! Добро пожаловать!

Степан ПРОБКА

ПРОТИВ

Ценить мозги

Вы не задумывались, почему утекают из страны мозги, а притекают мускулы? Почему каждый год Россию покидают молодые ученые, чьи открытия не пригодились на родине, программисты, которые что-то там такое написали, чего вообще никто не понял, а въезжают поюзанные мастера единоборств? Да потому что умение бить по голове в России по-прежнему ценится выше, нежели способность головой думать.

Я понимаю власть. Ей приятно сообщать всему миру, что известный человек, кумир молодежи, захотел стать россиянином. Но есть один очень важный момент. Тех, кто много дерется на ринге, часто бьют по голове. Во что это выльется с годами, одному богу известно. Со временем он просто может начать плохо соображать. И проявлять странные склонности и желания. Вот тот же Сигал, например, прожил как-то 60 с лишним лет, и все эти годы россиянином быть не хотел. А потом что-то с ним произошло.

К тому же объяви всему миру, что Россия принимает под свое крыло только интеллектуалов — профессоров, академиков, музыкантов и прочих, и кто поедет? Кого мы на щит поднимем?

Жерара Депардье по голове не били, потому он довольно быстро сообразил, что к чему. Обида на французских налоговиков прошла. Две квартиры, подаренные властями двух российских регионов, продал и уехал в Бельгию. Ну артист, что с него возьмешь. На память о нем осталась только кухонно-рекламная продукция.

С бойцами не так. Тут все надолго. Но такое ощущение, что у нас наверху кто-то увлекся собирательством. Только в Америке собирают карточки с известными спортсменами, а у нас — самих спортсменов. Я вот все жду, когда Ван Дамм подтянется. Ну без него и коллекция — не коллекция.

С кем вы, мастера культуры, мы еще не выяснили. Райкин одно говорит, Евгений Миронов его поддерживает, а Михалков удивляется. Какая, мол, цензура. Зато с кем те, кто может квалифицированно дать в дыню, все понятно. Их притягивает к нам, как пчел на мед. И притягивает их сила нашей любви и уважения. Крутые чуваки!

Мы любим героев старых боевиков, потому что верим, что только кулаками можно восстановить справедливость. В противном случае более популярными в России были бы адвокаты. Любимые сцены в фильмах — это когда щуплый, на первый взгляд, паренек вырубает толпу наглецов и грубиянов. Есть в этом что-то от графа Монте-Кристо — культового российского героя. Сначала его обидели и предали, а потом он всех построил. В самых смелых мечтах мы ведь тоже так поступаем. Мстим глупым начальникам, бьем морды своим соперникам в борьбе за сердце прекрасной дамы, одной только силой мысли раскидываем обижающих слабых.

Теоретически все эти герои комиксов (ну так сегодня выглядят Сигал, Монсон, Джонс) могли бы пригодиться в российской реальности. Кабы были поставлены с другими россиянами в общие рамки, финансовые и жилищные условия. Например, со Стивеном Сигалом было бы приятно дружить и ходить за проездными. Или в поликлинику. Чтоб эта вредная бабка из регистратуры видела, с кем ты свободно общаешься, после чего задаешь старой грымзе вопрос о том, когда принимает терапевт. Пусть и охранник в администрации поймет, что спрашивать «К кому?» нужно очень деликатно. Хотя бы когда рядом с обычным саратовцем в дверь заходит Джефф Монсон. Ну потому что вежливость должна идти от сердца, а не от дубинки на поясе.

И все же я бы предпочел, чтоб в Россию просились люди умные. Или так — пусть просятся все, а мы будем выбирать. А если уж это утопия, то давайте хотя бы среди желающих стать россиянами бойцов всех стилей проведем чемпионат. Сигал против Монсона, Джонс против Ван Дамма. Это полуфиналы, если кто не понял...

Вениамин МУСАТОВ

Роман с Волгой

Его имя самым тесным образом связано с историей не только саратовской, но и российской журналистики в целом. За свою долгую и успешную карьеру Александр Иванович Симонов прошел все ступени служебной лестницы — от внештатного корреспондента ведомственного издания до замредактора крупнейшей областной газеты. На его глазах это ремесло развивалось, крепло, терпело поражения, переживало различные встряски. И куда бы ни забрасывала судьба нашего героя, он всегда стремился сюда, на Родину, к своей родной и любимой Волге.

Детство на реке и красоты севера

Родился Александр Симонов в Балакове в 1929 году. Говорит, помнит себя с младенчества — на отцовских руках смотрит на качающуюся в такт шагов ажурную чугунную решетку, проплывающую мимо. И как раз в той стороне были роддом и церковь, окруженные витым узорчатым забором. В общем, либо из роддома только забрали, либо с крестин несли.

С самого раннего детства Саша ходил с отцом по Волге. В семье детей было шестеро, и мама отправляла их в путешествия. Сначала они плавали на пассажирском «Михаиле Калинине», затем отца перевели на буксирный пароход «Минск». Тащили баржи аж до Перми, обратно брали плоты и шли вниз. Мимо проплывали Казань, Куйбышев, Сталинград. С детства Саша впитал в себя невероятную красоту Волги. Его притягивала и одновременно завораживала ее величественность, неторопливость.

После войны с Финляндией, в 1940-м отца Александра Ивановича командировали на судоремонтный завод в Выборг. Война оставила следы по всей округе. Большинство домов разрушены. Упрямо вглядываясь в небо остатками печных труб, они были немым напоминанием о жестоких боях.

— Финны своих перед боями эвакуировали, — говорит Александр Иванович. — Говорили, кто уезжать не хотел, расстреливали свои же. Заминированы были почти все дома.

Выборг поразил Александра невиданной ранее северной красотой, своими монументальными сказочными крепостями. Однажды мальчишки набрели на одно из таинственных и загадочных мест. Вокруг гранит, на нем вековые сосны, кое-где проглядывают березки, а прямо перед ними — скала, на которой возвышаются белоснежные башни замка и пролив с невероятными шепчущими камышами и кувшинками. К замку вела полузаросшая тропинка. Любопытные исследователи отправились навстречу новым приключениям и наткнулись на склеп. Крышка была отодвинута. С замиранием сердца ребята заглянули внутрь и... ничего не обнаружили. Бежавшие финны забрали с собой не только живых.

Крепость представляла собой четыре башенки, соединенных крепкой стеной и с обустроенным под размещение путников внутренним двориком. Дверь в одну из башенок оказалась открытой. Ребята буквально протиснулись вверх по узкой лестнице и оказались на площадке не больше обеденного стола. От восторга они крикнули: «Эге-гей!!!» Эхо, словно в сказке, отбилось раз десять. Позже они узнали, что это был Замок мертвых.

С началом войны у Александра Ивановича связано необычное событие. 23 июня 1941 года они с друзьями видели, как над городом пролетела армада самолетов с красными звездочками, но почему-то со стороны Финляндии.

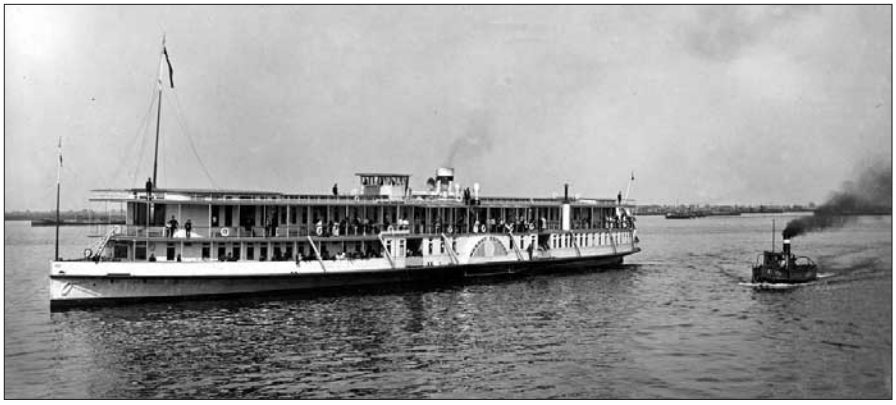

— Мы не поняли сначала, а мужик ругается: «Сволочи, под наших маскируются! На Ленинград летят». Я потом спрашивал — никто такого случая не помнит.

Дальше — эвакуация. Отец остался в Выборге, а Александр с семьей в теплушке отправился через полстраны. Этот период достоин хорошей книги. Мы же скажем, что отец, не прошедший комиссию на фронт, увез семью на Волгу — в Хвалынский район в село Алексеевка.

Без альтернативы

Александр мечтал о поступлении в университет. Он безумно любил литературу, сочинения часто писал в стихах. Но жизнь была суровая. Отца уже не было, на Сашу как на одного из старших легла забота о семье. Да еще и тетка подначивала, мол, нечего дальше учиться — надо быстрее получать «хлебную специальность» и кормить семью. И он отправился в Хвалынский кооперативный техникум. После первого же занятия собрал нехитрые пожитки и пешком потопал в родное село. Понял — товаровед из него не получится. Мама сына поддержала. «Ну, что же, — улыбнулась она. — Так даже лучше».

В СГУ Александр Иванович поступил легко, учился с удовольствием. После первого семестра решил подработать.

— Я уже тогда сотрудничал с «Коммунистом». Сотрудник отдела культуры Александр Степанович Калашников порекомендовал меня газете «Саратовский водник». В каникулы я не вылезал с судоремонтного завода в Затоне. В каждом номере были мои материалы.

После распределения Александра отправили в Чувашию в качестве преподавателя русского языка и литературы. Он сам туда попросился после того, как увидел документальную короткометражку. Работать без знания языка было сложно, но интересно. Тяготило одно — не было любимой Волги. Год спустя прислали другого учителя, и несмотря на все уговоры, он вернулся в Саратов.

— Я сразу в «Коммунист». К этому времени понял, что буду журналистом. Мне было все равно, куда отправят — лишь бы на Волге. И меня назначили в Ровное.

Редактор обрадовался отличному работнику. Сам он заведовал в Куйбышеве многотиражкой, но ближе к пенсии решил уехать, где поспокойнее.

Симонов оказался максималистом. У него появился актив помощников, формировались рейдовые бригады. В редакцию пошли письма, на которые тут же реагировали. В ходу были фельетоны, сатирические заметки. Критиковали, не взирая на лица.

— Нам все сходило с рук, — вспоминает Симонов. — Редактор понимал, что это правда, а первый секретарь придерживался такого мнения — сами отвечаете за свои публикации. Тогда я получил свой первый серьезный урок, как надо готовить материалы. Пришло письмо на завотделением Госбанка: «Уберите пьяницу». Да, честно говоря, все знали, что он любитель этого дела. Редактор велел подготовить к публикации. Я почти не правил, отдал в набор. На следующий день критикуемый позвонил в редакцию. «Как же так можно про человека! Хотя бы со мной поговорили!» И так меня совесть заела, что я решил встретиться с отправителем. Пошел по указанному обратному адресу, а такого дома и нет. Выходит, анонимка. Заведующего тогда сняли за очередное нарушение, а я на всю жизнь сделал для себя выводы, что критические вещи надо проверять в десять раз тщательнее и выслушивать аргументы всех сторон.

С образованием Балашовской области изменилась и жизнь Симонова. Его направили в «Балашовскую правду». Тем более остро стоял квартирный вопрос. Почти год Александр, его мама, сестра и братишка ютились в комнатушке в редакции. Спал Симонов на столе главного редактора. И когда пришла телеграмма о переводе с повышением, Александр Иванович обрадовался — открывались новые интересные перспективы.

— Я был заместителем ответсекретаря, завотделом культуры, — вспоминает ветеран. — Семье дали хоромы — две комнаты в трехкомнатной квартире. Одна из них стала моим рабочим кабинетом. Работал ночами. Днем отвечаешь на письма, ездишь на репортажи, отсматриваешь киноленты. На то, чтобы отписать материал, была ночь. В конце 1957 года Балашовскую область расформировали, и я попросился на работу собкором — люди самостоятельные, работа живая.

Сначала Симонов работал в Кузнецке Пензенской области. К этому времени он женился, и молодая семья была в ожидании первенца. Им обещали квартиру в новом доме, но в итоге несмотря на серьезную протекцию отдали другим. Симонов вернулся в Саратов и вновь стал проситься на волжский берег. И тут его разыскали коллеги из Воронежа — срочно нужен собкор. А редактором воронежской «Коммуны» был в ту пору Борис Стукалин — будущий председатель Комитета по печати при Совете Министров СССР.

— Поселили нас в «безлошадном» доме, вместе с теми, у кого не было хозяйства — врачи, инженеры, руководители района. В общем, «сливки общества». Великолепная квартира на первом этаже, рядом пруд. Просто отлично!

Затем Александра Ивановича взяли в аппарат обкома партии, он редактировал журнал «Блокнот агитатора», отучился в ВПШ при ЦК КПСС, работал завотделом пропаганды и культуры. Но его тянуло к Волге. И в 1978 году появилась возможность перейти в «Коммунист».

— 1985 год, время перестроечное, кадры выдвигались голосованием коллектива. Пока я был в отпуске, меня выбрали заместителем редактора. В 1991 году в конце августа состоялось чрезвычайное заседание сессии облсовета, на котором рассматривался вопрос о ликвидации газеты. Нас обещали защитить, но никто так и не решился. И вот одна из лучших в стране газет с тиражом 230 тысяч была закрыта. Основаны «Саратовские вести» с весьма сомнительным редактором. Нам предлагали прийти на собеседование, представить материалы, но это было унизительно. Тем более что первое время издание держалось на нашем «стратегическом запасе». И я ушел на пенсию. У нас сформировалась ветеранская организация журналистов.

Сохраняя память

Сейчас Александр Иванович вспоминает свои встречи с потрясающими людьми:

— Как вас, в ВПШ довелось видеть Рауля Кастро. Мы спросили у него, как будет называться зарождающаяся партия. Он сказал, что у родившегося ребенка еще нет имени. Вскоре стало известно, что партия названа коммунистической.

Помню Михаила Дормидонтовича Михайлова, великий певец. На концерте в Балашове он предложил всем залом спеть «Дубинушку». В общем, безо всяких микрофонов он целый зал просто перекрыл своим голосом. Вот такой басище мощный. С Дорониной общались в Воронеже, очень долго разговаривали. Водопьянов, знаменитый летчик, один из первых, кто спасал Челюскинцев. Рассказывал, что вначале летали на самолетах, на которых даже компасов не было. Встречался с политруком Гавриловым, который был в Брестской крепости. Он рассказывал, как был в плену после битвы. От него я узнал, что немцы с уважением отнеслись к защитникам Брестской крепости. Некоторых офицеров они похоронили с воинскими почестями. И генерал их сказал: «Берите пример! Вот как надо воевать!»

Сегодня Александр Иванович борется за сохранение памяти о нашем земляке, рядовом Иване Егоровиче Сидорове, который на пару с товарищем задержал Гиммлера.

— В августе 1990 года редактору позвонил Алексей Петрович Теплов, начальник УКГБ по Саратовской области, сказал, что у них есть интересный материал. Они искали архивные материалы репрессированных и вдруг наткнулись на голубую папку с надписью: «Дело о задержании Гиммлера». Удивились, с какой стати в Саратове! Открыли, а там оказалось, что поймал его наш земляк. Я изучил документы, вышла публикация. И пошли письма. Дело в том, что после 1945 года о Сидорове никто ничего не знал. Мне же удалось найти его вдову. История получилась с продолжением.

Сейчас журналистская организация по инициативе Симонова добивается, чтобы на доме, где жил герой, появилась мемориальная табличка, а сам Сидоров был посмертно отмечен заслуженной наградой. Но это, как говорится, совсем другая история.

Ольга ЛЕТУВЕТ

Саратов посетил Джон Стоктон

Легендарный баскетболист приехал на матч с участием «Автодора», в котором выступает его сын Майкл.

Джон Стоктон — мега-звезда НБА, он известен всем, кто хоть сколько-нибудь интересуется баскетболом. Всю свою почти двадцатилетнюю спортивную карьеру он отыграл на позиции разыгрывающего защитника в команде «Юта Джаз». Двукратный олимпийский чемпион. Сделал наибольшее количество результативных передач (15 806) и перехватов (3 265) за всю историю НБА. Член Баскетбольного Зала славы.

В 1993 году Стоктон был признан самым ценным игроком матча всех звезд НБА вместе со своим партнером по «Юте» Карлом Мэлоуном (долгое время они считались лучшей комбинационной парой в НБА — большинство передач первого были записаны ему после точных бросков второго).

В 2003 году Джон объявил о своем уходе из баскетбола, сделав это в будничном интервью, а не на специально проводимой в таких случаях пресс-конференции.

Вот и в ходе предстоящего частного визита в Саратов, Стоктон, как сообщили в пресс-службе «Автодора», от общения со СМИ и прочих публичных мероприятий отказался. Его единственной целью было — посетить матч саратовской команды в рамках Лиги чемпионов против турецкой «Каршияки».

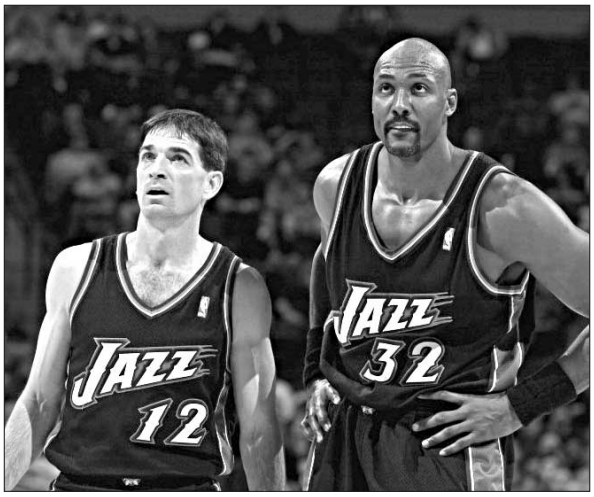

Майкл Стоктон — один из шести отпрысков великого баскетболиста. В Саратов он приехал в сентябре нынешнего года после безуспешных попыток закрепиться в НБА и отыграв какое-то время в Германии. На данный момент президент «Автодора» Владимир Родионов не слишком доволен приобретением.

— Стоктон — это неудача нашей селекции, — сказал он в интервью официальному сайту клуба. — При подписании контракта с американцем (который, к слову, по величине зарплаты сопоставим с российскими ребятами) мы понадеялись на положительные отзывы о нем от одного из наших баскетболистов, а также на авторитет и гены отца. Оказалось, что по своей квалификации Майкл — игрок уровня российской Суперлиги, не более того. К тому же к американскому защитнику возник ряд вопросов по дисциплине.

Из «Кристалла» уходят игроки, и сменился тренер

Как уже сообщал «Репортер», в главной хоккейной команде региона сложилась тяжелая финансовая ситуация — из-за накопившихся долгов перед игроками, тренерами и работниками клуба возникла реальная угроза снятия «Кристалла» с чемпионата Высшей хоккейной лиги.

На сегодняшний день команда пока продолжает выступление в первенстве ВХЛ (и даже одержала победу над занимающим третье место красноярским «Соколом» 1:0), но в сильно измененном виде. Первым, не дождавшись позитивных сдвигов касательно долгов по зарплате, клуб покинул главный тренер Андрей Лунев, написавший заявление об увольнении по собственному желанию (его новым местом работы стал ХК «Тамбов»). Вскоре примеру наставника последовали семь игроков основного состава, места которых заняли молодые хоккеисты из команды «Кристалл-Юниор».

Остальные забастовщики (3 ноября часть команды не вышла на очередную игру в знак протеста) решили вернуться на лед под руководством нового главного тренера Андрея Царева, который прежде был помощником Лунева.

— Каждому игроку пришлось делать выбор — либо проявить твердость в стремлении достичь выполнения своих требований по выплате зарплаты и не играть, либо не утрачивать игровую практику и поработать на свое имя, — пояснил действия хоккеистов генеральный менеджер «Кристалла» Вадим Молотилов.

После неожиданной победы над «Соколом» свой первый комментарий выступлению команды дал Андрей Царев.

— Начали с какой-то опаской, боязнью, особенно это было видно по первому периоду, — сказал он. — Во втором периоде повели в счете, сделали небольшие корректировки и сыграли так, как мы ребят просили. В третьем периоде была опаска играть на удержание, предупреждали, что команда противника активно пойдет вперед. Старались донести до ребят, что нужно как можно меньше играть в своей зоне. В первой половине третьего периода нам удалось это сделать, а вторую половину нам пришлось отбиваться. Ребята выстояли, проявили волю к победе, характер. Такие игры закаливают и вдохновляют на дальнейшую работу, — заключил Царев.

Что же касается непосредственно финансовой ситуации, то, по последним данным, в «Кристалле» на днях была погашена третья часть долгов по зарплате. Это произошло после того, как собрание коллектива посетили региональные чиновники — заместитель председателя областного правительства Иван Кузьмин и министр спорта Александр Абросимов.

Однако, когда будет выплачена оставшаяся задолженность и какое будущее ждет «Кристалл» (по словам главы Саратова Валерия Сараева, для продолжения выступления в ВХЛ нужно минимум 65 миллионов рублей, которых нет в бюджете), пока неизвестно.

«Сокол» — «Волгарь»: по очку на «бедность»

Встреча двух аутсайдеров ФНЛ саратовского «Сокола» и астраханского «Волгаря» закончилась нулевой ничьей.

После этого матча команды в турнирной таблице разделяет по-прежнему одно очко — «бело-синие» находятся в «зоне вылета», а их соперники — на грани.

— Поучилась ожидаемо напряженная игра команд-соседей, — прокомментировал итог главный тренер «Сокола» Вадим Хафизов. — Мы понимали, что соперник постарается быстро атаковать. Мы ошибались в первом тайме, было много индивидуального и технического брака, поэтому «Волгарь» создавал моменты. Во втором тайме мы играли лучше. Не хватило перестроения в быстрых атаках и гола в чужие ворота. Очень хотели победить сегодня. Имели стопроцентные моменты. Но счет закономерен.

— Учитывая те моменты, которые создавались у ворот, мы одновременно приобрели очко и потеряли два, — сказал в ответ наставник гостей Юрий Газзаев. — Футболистам нельзя предъявить претензии. Они аккуратно играли в обороне, хорошо контролировали мяч. Были подходы к чужим воротам. Могли забить, но не получилось. Очень трудно нам даются голы. Надо работать над реализацией.

Материалы страницы подготовил Афанасий ТЁМНЫЙ

Дмитрий Маркин:
«Свобода — единственная возможность сохранить себя»

В минувшее воскресенье в известном саратовском заведении «Irish Papa's Pub» состоялся концерт акустического дуэта «Город Апрель». Несмотря на то, что выступление началось сразу же после трансляции футбольного матча, болельщики, решившие остаться и на концерт, легко переключились со спортивных страстей на лирические песни. А после концерта солист и автор всего репертуара «Города Апреля» Дмитрий Маркин рассказал, мешает ли интернет творческому развитию и почему свобода может быть только ответственной.

— Что сейчас происходит в «Городе Апреле»?

— Сейчас «Город Апрель» существует в виде дуэта — это я и бас-гитарист Александр Ермолаев. На расширение состава мы по-прежнему надеемся, хотя, конечно, сейчас это сделать сложнее. В свое время у нас был полноценный электрический состав, но семь лет назад он распался. И по прошествии времени, когда эмоции улеглись, стало понятно, что такой исход был неизбежен: противоречия между участниками коллектива, касающиеся каких-то принципиальных моментов, уже не позволяли нормально не то что работать, но и просто общаться на эту тему. Можно было бы, конечно, и дальше делать вид, что все хорошо — как муж с женой, которые на публике изображают образцовую пару, хотя давно уже видеть друг друга не могут — но зачем? Мы, кстати, по этой же причине и альбом тогда не записали: просто не успели. Остались какие-то отдельные записанные песни, репетиционки чудовищного качества да съемки с концертов...

2016 год оказался для нас очень плодотворным. У нас довольно много концертов, выступали в Москве... То есть какое-то развитие идет все-таки. Надеюсь, это тенденция.

— В этом году вы также впервые стали лауреатами фестиваля «Обермоунжский треугольник», который проходил под Марксом. Насколько для тебя как для автора это важно, и на какого рода площадках ты чувствуешь себя органичнее?

— Сам листок бумаги, на котором напечатано название группы, мне абсолютно ничего не дает. Он важен не сам по себе, а как символ не самой плохой оценки гораздо более опытных людей... А с другой стороны — я знаю авторов, у которых все стены дома увешаны дипломами различных фестивалей и конкурсов, а они все равно ощущают себя недостаточно востребованными. Поэтому главное все-таки — когда зрители подходят после концерта с добрыми словами. Ведь когда человек выходит на сцену, можно хоть полчаса перед этим распинаться, какой он заслуженный, выдающийся и чего он лауреат, но в конечном итоге он подойдет к микрофону — и если, говоря музыкантским языком, облажается, то грош цена всем его дипломам, вместе взятым.

А что касается мест выступлений — это уж кому что. Лично я, например, не очень люблю открытые площадки — мы там выступаем, конечно, по возможности, и я понимаю, зачем это нужно, но в закрытых залах на афишных мероприятиях намного комфортнее — хотя бы потому, что гораздо меньше шансов на явление случайных персонажей, которые будут подходить и заказывать «А ты можешь че-нибудь из Цоя слабать?». Да и чисто бытовые моменты — погодные условия не будут отвлекать: дождь, ветер... То есть больше всего мне нравится выступать на закрытых площадках, желательно с более-менее просторной сценой — чтобы не возникало опасений задеть локтем что-нибудь из оборудования или толкнуть кого-то гитарным грифом.

— В последние годы не утихают споры по поводу интернета и его возможностей. Кто-то считает его величайшим благом, кто-то говорит, что он убивает живое творчество и чересчур расслабляет людей…

— Тут надо понимать, что интернет — не зло и не благо, это инструмент. Ножом можно салатик вкусный нарезать, а можно человека убить. У нас очень любят рассуждать о том, что, дескать, власть, деньги, слава или интернет меняют человека до неузнаваемости. Ничего подобного — просто это хороший тест. Когда у него появляются деньги или виртуальные возможности, то его настоящие потребности становятся явными, только и всего. Поэтому сам по себе интернет не может умертвить какой-либо вид искусства. Сколько разговоров было о том, что кино победит театр, что телевидение победит книги... И все мирно сосуществует друг с другом, все остается. Многие — и я в их числе — с удовольствием пользуются возможностями интернета, что не мешает, допустим, слушать и коллекционировать физические носители с музыкой или читать печатные книги.

Другое дело, что, помогая, с одной стороны нарастить потенциальную аудиторию, с другой стороны интернет может и уменьшить количество публики, как это ни парадоксально. Если раньше поход на концерт был для многих единственным способом послушать любимую группу, то сейчас я лично знаю многих людей, которые не пойдут даже за символическую плату, потому что послушать песни и посмотреть на артиста (а зачастую и пообщаться с ним) можно и в сети, не вставая с дивана. И получается, что песни люди слушают, а на концерты не ходят. Это, кстати, не только андеграундных артистов касается. Но опять же если посмотреть на это иначе, то получается, что увеличивается конкуренция. А это не может не дать какого-то положительного эффекта. Пусть и не сразу.

— Пессимисты бы сейчас воскликнули «Это все потому, что рок давно мертв!»…

— Мне, в общем-то, трудно об этом рассуждать, поскольку я не являюсь фанатом какого-то одного направления в музыке и, стало быть, плотно не слежу за его развитием. Мне ярлыки не очень важны, мне важны талантливые люди, которые живут тем, что они делают. А таких людей в любом жанре полно. Поэтому ситуация для меня обычно выглядит не «такая-то группа выпустила новый альбом, значит, рок жив», а «группа N выпустила новый альбом, вчера на DVD посмотрел мощное шоу, сегодня хороший джазмен выступает — как классно, что столько всего происходит!». И размышления о кризисе или расцвете какого-либо жанра мне даются с трудом. Исчезни сейчас один жанр — я в десятке других найду массу того, что буду слушать с неменьшим удовольствием. В мире музыки столько всего! И ограничивать свою картину мира рамками одного жанра, сознательно и добровольно себя обеднять — все равно что всю жизнь сидеть только на овощной или мясной диете.

Я даже в подростковом возрасте, когда тяга прибиться к какой-либо толпе особенно велика, как-то полусознательно-полубессознательно не стремился принадлежать ни к одной тусовке. То есть в некоторых из них у меня были добрые знакомые, с некоторыми я даже дружил, но что-то меня удерживало от того, чтобы примкнуть к ним до конца. Позже я понял, что именно: любая тусовка подразумевает следование определенным правилам поведения — ты должен слушать вот это, одеваться вот так, думать и вести себя, как принято у них... А я, мягко скажем, не очень люблю, когда мне диктуют, что я должен слушать и какое мнение высказывать. Хотя, разумеется, далеко не всегда удавалось таких ситуаций избежать, но, по крайней мере, я старался свести их количество к минимуму.

— Сейчас многие творческие люди разделились на два политических лагеря, и зачастую их деятельность оценивается не по тому, что они делают, а по тому, чью сторону они занимают…

— Мне кажется, что сильно напутана вся эта история — «роль художника в обществе»... У нас почему-то принято так — «Поэт больше, чем поэт», «С кем вы, мастера культуры»... Такое впечатление, что речь идет не о творческих людях, а об агитаторах и пропагандистах. И если твой любимый артист сказал что-то, что идет вразрез с твоими взглядами — все, кранты: подлец, предатель, как он мог, диски и книги выбросить, руки при встрече не подавать. (Если спустя некоторое время он изменит свое мнение, стало быть, нужно все его произведения перепокупать обратно).

У Умки есть песня с замечательной фразой: «Музыкант никому ничего не должен». Я вот, например, не понимаю, почему у нас поэт или актер воспринимается как некий поводырь. Когда этим страдают подростки-фанаты, это нормально. Но когда взрослые люди начинают возмущаться, почему автор ведет себя не так, как кто-то из его героев... Тогда что, Шукшин, снявшийся в роли освободившегося зека в фильме по собственному сценарию, должен был отсидеть и затем конфликтовать с блатными, иначе он лжец? Ну бред же.

Возвращаясь к роли творческого человека в обществе — у нас она какая-то странная. Сегодня мы можем наблюдать, как с одной стороны какие-то непонятные персонажи, знаменитые только эпатажем, могут себе позволить высказываться об известнейших режиссерах в пренебрежительной форме, комментаторы в интернете им поддакивают: «да эти шуты вообще не имеют права рот раскрывать»... То есть авторитет творцов и вообще интеллигентных людей вроде бы нивелируется, шариковщина такая. С другой же — стоит какому-либо актеру или музыканту публично высказать свое мнение, как тут же его зрители/слушатели делятся на два лагеря: «он наш, как здорово, что мы в нем не ошиблись!» и «подонок, как он мог предать нас и то, что он делал до этого». И за этими криками как-то забывается, что обсуждаемый человек — именно что просто человек, который вполне может и заблуждаться, и лукавить, и чего-то недоговаривать, и искренне верить, и менять свое мнение. Он ничем в этом смысле не отличается от своих коллег из провинциальных городов, кроме известности и, возможно, большей приближенности к первоисточникам информации.

Я думаю, что художник, как и любой гражданин, вправе поддерживать или не поддерживать кого угодно — главное, чтобы он делал это искренне, а не вынужденно. Сейчас периодически приходится слышать о том, что «он, конечно, не поддерживает партию, но у него фонд» или «он бы не подписал письмо, но у него коллектив, который надо кормить» — вот это уже настоящая беда.

— Творческие люди часто говорят о свободе. А что для тебя значит это понятие?

— Это единственная возможность сохранить себя. К сожалению, ее часто понимают, как возможность безнаказанно делать что вздумается, хотя на самом деле это не так. Ведь свободный выбор возможен только тогда, когда человек в полной мере осознает возможные последствия этого выбора — иначе это не свобода, а обман (или самообман). А вот когда наступает настоящая свобода (прежде всего внутренняя), когда есть осознание, что возможность собственного выбора для тебя важнее, чем то, чем нужно будет за это заплатить — удивительным образом возникает ощущение, что все на своих местах.

Константин СЕРОВ

Я ПАМЯТНИК ТЕБЕ ВОЗДВИГ...

АНЕКДОТЫ ОТ СЕМЕН СЕМЕНЫЧА

☺ — Сердцу не прикажешь!

— Хочу заметить, доктор, что кардиолог вы так себе.

☺ — Так, интересно, налог на погоду...

— Что это вы читаете? Новые инициативы депутатов Госдумы?

— Нет, сказку «Приключения Чипполино».

☺ — Опишите свое финансовое положение.

— В ход пошли юбилейные монетки...

☺ Новому президенту США Обама передаст ядерный чемоданчик и коды от всех домофонов российских подъездов.

☺ — Пить будешь?

— Не-а, завтра жена приезжает! А мне надо еще успеть посуду за неделю помыть, белье постирать, пропылесосить, мусор вынести, за квартиру заплатить, обед сварить... Блин!.. А наливай!

☺ — А что такое свободные отношения?

— Это когда, как бы ты к человеку ни относилась, он тебе в любой момент может сказать: «Свободна!»

☺ У меня два высших образования, но вчера не смог помочь сыну решить задачку за четвертый класс. Сначала расстроился, но потом вспомнил — нас же перевели из третьего класса сразу в пятый! Отлегло.

☺ Если мужик ушел в магазин за хлебом, он придет с хлебом. Если женщина ушла, она принесет йогурт, печеньки, чай, молоко, шоколадку, мандарины и, возможно, даже хлеб...

☺ — Аннушка, тебе достаточно сказать одно лишь слово, чтобы сделать меня счастливым. Ответь, ты согласна стать моей женой?

— Нет!

— Вот это самое слово! Молодец!

☺ Осень...

Отдохнув и набравшись сил и здоровья на дачах, пенсионеры возвращаются в поликлиники.

☺ Я настолько стар, что помню, как люди выносили мусор, а ведро нужно было назад принести.

☺ — Нам, пожалуй, стоит ввести в стране пособие по бедности.

— В какой сумме?

— При чем здесь сумма? Брошюра такая, памятка...

☺ В связи с появлением новой эмблемы военной разведки Украины в учебных курсах спецназа ГРУ появилась новая дисциплина «Натяни сову на глобус».

☺ — Во сколько обошлась тебе эта шубка?

— Примерно в 30 истерик.

— Да, дороговато.

☺ Женская сущность: «Я не всегда знаю, о чем говорю, но всегда знаю, что права!»

☺ Вчера перед сном собрался пресс качнуть... Сегодня так и проснулся: руки за затылком, ноги под диваном.

☺ Я горжусь двумя людьми: Гагариным и Ньютоном. Один попытался свалить с этой планеты, а второй доказал, что у первого не выйдет!

☺ Иногда кажется, что женщины с картин Рубенса вот-вот убегут обратно в бухгалтерию.

☺ С утра в одесском дворе на асфальте появилась надпись: «Все мужики сволочи!»

Ниже кто-то дописал: «Ну, Сара Абрамовна, вы таки тоже не подарок!!!»

☺ Старый профессор-экономист из года в год задавал студентам одни и те же вопросы на экзаменах. Его более молодой коллега поинтересовался:

— Профессор, неужели вы не понимаете, что все ваши вопросы уже давно передаются из поколения в поколение и известны студентам задолго до сессии?

— Не забывайте, коллега, что мы преподаем экономику России. Ответы-то на каждый год разные!

☺ — Я тебя прошу, посиди минутку молча, — обращается муж к жене в автомобиле. — А то никак не понять, завелся двигатель или нет.

☺ В Одессе.

— Фима! Такое счастье! Ты таки нашел девушку?! Красивая? Так надо жениться!

— Так уже ж готовимся... Моя Циля ищет музыку и выбирает, как украсить зал...

— А ты? Какие решаешь вопросы?

— Та... Бытовые... Переписываю-таки имущество на родителей...

☺ Каждая женщина — волшебница: есть настроение — творит, нет настроения — вытворяет...

☺ — Папа, никак не могу себе подходящую жену найти. Все кругом уже переженились, а у меня все не получается. Может, посоветуешь чего?

— Ну что, сынок... Умные люди говорят, что самые прочные союзы создаются между прямыми противоположностями. Значит, слушай: тебе нужна женщина красивая, умная, умеющая зарабатывать, у которой руки растут откуда надо, невероятно трудолюбивая и с ангельским характером...

☺ — Спорим на $100, что ты мне сейчас вопрос задашь?

— Какой?

— Ну вот! Гони $100!

КОРОЧЕ ГОВОРЯ

✓ Неприятности — как салфетки: тянешь одну, а вытаскиваешь десять.

✓ Мне не надо повторять два раза, что делать. Мне и с первого раза будет пофиг.

✓ Существует легенда, что если женщину не обижать, она не обидится...

✓ Муж на час подал на развод через 39 минут.

✓ Хорошие собаки приносят хозяину тапочки, умные — деньги.

✓ Кто с мечом к нам придет — тот конкретно отстал в гонке вооружений.

✓ Левша — первый русский нанотехнолог...

✓ Министр финансов опять заснул за рублем.

✓ Двойную жизнь с пользой для окружающих вел только Бэтмен.

СОВЕТЫ БЫВАЛЫХ

- Если смотреть долго на мужчину, можно увидеть, как он женится.
- Налог на тунеядство предлагаю ввести только для чиновников. Во-первых, справедливо, во-вторых, сумму-то какую соберем!
- Даже самую унылую комнату оживят самые обычные дети, красиво расставленные по углам.
- В нашем районе одному ночью ходить небезопасно, а втроем — прибыльно.
- Никогда отношения не бывают такими запутанными, как сразу после их выяснения.
- Хотите, чтобы у врачей был разборчивый почерк? Перестаньте дарить алкоголь!
- А вы тоже заметили, что, когда пропадает дар речи, появляется дар мата?

Гороскоп на неделю

ОВЕН

Приятнее всего жизнь тех, кто путешествует вдали от дома. Их ждет романтическое приключение и другие приятные сюрпризы. Озадаченные карьерой и осуществлением конкретных жизненных планов добьются многого. Возможно изменение настроения, самочувствия и работоспособности.

ТЕЛЕЦ

Для вас меняются не только обстоятельства, но и ваше отношение к происходящему. Становится актуальной задача достижения более высокого «карьерного положения» или завоевание публичного признания. Социальный успех возможен там, где вы проявите инициативу, интеллект и уровень компетенции, превышающий ваших конкурентов.

БЛИЗНЕЦЫ

Работа и заботы: повседневная рутина приносит нужные результаты. Вам полезно «открыться» для сотрудничества и социальных контактов. Сначала только ради выполнения самых обязывающих задач, а затем полностью окунуться в общественную жизнь, работать «на публику». Возможно заключение делового контракта, получение кредита.

РАК

Поток событий на службе круто меняет направление и преподносит вам приятный сюрприз. То ли приятную во всех отношениях новую начальницу, то ли внезапный прирост заработка, то ли еще что-то в виде приятной неожиданности. Удачное время для перемены профессии, если вы это планировали и желали.

ЛЕВ

По большому счету, профессиональные и общественные дела мало кого увлекают больше, чем домашние и бытовые. Даже если по роду деятельности приходится напряженно работать, в душе приоритет все равно остается за личной жизнью. События подскажут вам, что еще нужно укрепить, переделать, перелицевать, запасти в виде ресурсов.

ДЕВА

Отдайте предпочтение «основам благополучия», как вы их понимаете. Реализм и материализм, свойственный вам, станут в этом хорошим подспорьем. На рутинные служебные и домашние заботы придется тратить больше сил . Строго следите и за своим здоровьем: перенапрягаться ради стахановских рекордов в труде не стоит.

ВЕСЫ

Вас ждет приятная нечаянная встреча или знакомство. Она может быть романтической, дружеской и даже деловой, но обязательно с элементом «маленького чуда». В конце недели исчерпывается острота затянувшейся семейной ситуации, будь то ремонт или напряженные отношения между супругами. Становится более активной и успешной область личного предпринимательства или интеллектуальных занятий.

СКОРПИОН

Вы начинаете свой личный год, который принесет урегулирование материальных дел. Вряд ли это будет заметный рост богатства или уровня потребления. Но это точно будет ликвидация накопившегося к этому времени дефицита или долга. Служащих и подчиненных ждет приятный сюрприз, похожий на новый источник заработка. Не регулярный, но заслуживающий внимания.

СТРЕЛЕЦ

Вы были обаятельны и притягательны, что, несомненно, улучшило качество жизни и происходящих с вами событий. Кое кто решился на любовную авантюру или получил приятный сюрприз. Успех и возвышение на голову само не упадет, но возможности открываются, не упускайте их. До конца января свои планы вы легко реализуете при помощи влиятельной персоны.

КОЗЕРОГ

Перед вами стоит задача возвыситься в обществе и насладиться своим положением. Прекрасный повод «сделать карьеру» или заключить удачный брак. Не так все просто дается, некоторым придется преодолевать себя или конкурировать с кем-то за социальный успех. Тем не менее, вы во многом преуспеваете и делаете определенные успехи.

ВОДОЛЕЙ

Вам везет в карьере или в реализации любой другой значимой цели. Это значит, «подвернулся случай». У вас резко вырастает самоуверенность, напор и прочие мужские качества. Даже у женщин и детей, только в разных формах. Все это время вы диктуете другим свои правила, отстаиваете интересы, проявляете инициативу в создании нужных событий.

РЫБЫ

Домашний быт и сугубо материальные вопросы сейчас не должны вас волновать в первую очередь: они вторичны и зависят от того, насколько успешно вы действуете в профессии и социальной среде. Вам помогают дальние родственники, приносит пользу далекая поездка, позитивно складываются юридические дела.

СКАНВОРД

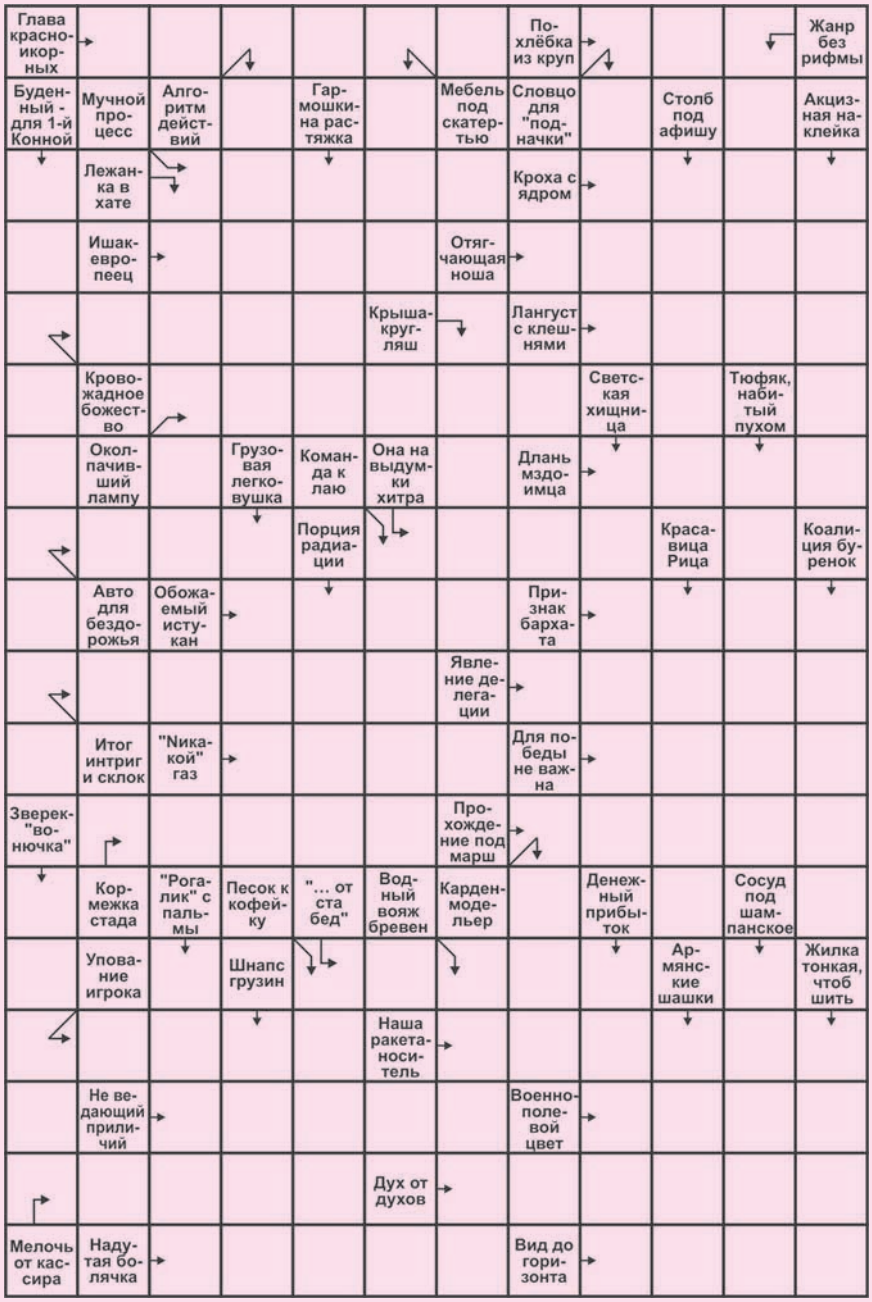

АНЕКДОТЫ

☺ — Как прошли выходные?
— В Простоквашино ездила...
— Чем занималась?
— Простоквасила...

☺ — Папа! А что такое бандформирование? — спрашивает мальчик папу.

— Ну, как бы тебе доходчивее объяснить?! — говорит отец. — Вот помнишь, как я вчера пришел домой в три часа ночи?!
— Помню!
— И кто на меня тогда набросился?
— Мама с бабушкой, со шваброй!
— Вот это, сынок, и есть бандформирование.

☺ У девушек из общежития кондитерской фабрики в конфетно-цветочном периоде отношений с парнями отсутствует конфетный период.

☺ — А сколько у нас мушкетов?
— Четыре!
— А сколько шпаг?
— Четыре!
— А что мы только что сделали?
— Ограбили краеведческий музей!

☺ Когда мой дедушка возвращался ночью, от него пахло водкой и бабушками.

☺ — Алло, это клиника?
— Да.
— Ветеринарная?
— Что, козёл, плохо тебе?

☺ Не вижу смысла писать завещание, пока стоимость его оформления у нотариуса выше стоимости того, что я могу завещать.

ОТВЕТЫ НА СКАНВОРД ИЗ ПРЕДЫДУЩЕГО НОМЕРА:

По горизонтали: Ксеркс. Трак. Кнорр. Пирс. Иена. Пудра. Анод. Епископ. Таро. Молотов. Рука. Полка. Арба. Торгаш. Нрав. Ковка. Горн. Ржание. Осада. Припев. Сок. Ткач. Отек. Тома. Динамик. Чаща. Торт. Рана. Очкарик.

По вертикали: Потемкин. Серп. Судно. Синап. Турист. Река. Какапо. Кредо. Нора. Альпака. Отел. Вратарь. Карга. Аргон. Кашне. Овод. Барин. Валет. Рикша. Почта. Ведро. Отара. Комар. Макак. Китч. Мини.

ГЛАВНЫЙ РЕДАКТОР Г.И. САВЕЛЬЕВ

Учредитель и издатель ООО «Конус-Принт». 413100, г. Энгельс, ул. Персидского, 1

Адрес редакции: 413100, г. Энгельс, ул. Персидского, 1

Адрес для корреспонденции: г. Энгельс, ул. Персидского, 1

За содержание текстов частных объявлений и рекламы редакция ответственности не несет.

16+

Цена свободная. Газета распространяется в Саратове и Саратовской области

☒ Материалы, помеченные этим значком, публикуются на правах рекламы Ссылка на «Репортер» обязательна.

Мнение авторов может не совпадать с позицией редакции

Зарегистрирована Управлением Федеральной службы по надзору в сфере связи, информационных технологий и массовых коммуникаций 18 июля 2016 года ПИ № ТУ64-00554

Отпечатано офсетным способом в ООО «Типография №1», г. Саратов, ул. Вишневая, 10.

Подписано в печать 8.11.2016 в 17.00 (по графику — 00.00) Заказ № 5334 Общий тираж 8000 экз.

Подписной индекс — 53673